朝鮮日報

一日夕刊
發行所 朝鮮日報社
編輯兼發行人 金東成 印刷人 金炯元

日本銀行券 … 大阪三品 … 群山 …

時評

英露의國交

×

傳하는바에依하면英國에서는勞農露西亞가 赤化宣傳을中止치아니하면 斷然히國交를斷絶하겟다는 意見으로露西亞에對하야 警告를與하자는主張이잇다한다

×

昨年一月中에保守黨內閣이瓦解되고 勞働黨內閣이出現된後 二月一日부터 英露間에正式의國交가恢復되엿다가 감옵事件 제노베프書簡事件이惹起되야 그것이畢竟勞働黨內閣解體의素因을作하야 다시保守黨內閣이出現된以來 屢次露英의國交가 危機에低廻하는것은周知의事實이다

×

英露兩國의國交問題와關聯되는赤化宣傳問題는 兩國의立國精神에 根本的으로 背馳되는것이니 決코一時的으로解決을 보지못할것은明白한바이다 다시말하면 元來英露兩國間의葛藤은 곳利害가相反되는 勞働階級對資本家의感情關係에支配되는것이다

그러면 英國自體가 特權階級을代表하는保守黨의天下가 되여잇는동안에는 形式上으로國交가斷絶되지아니한다하드래도事實上으로 斷絶狀態에잇게될것은免치못할바이다 다만英國勞働階級의今後活動如何에依하야決定될宿題일것이다

共同販賣와民怨

×

各主要生產物에對한 共同販賣制度를 奬勵하는것은朝鮮總督府勸業行政의主要한一面이다 그런데現下春蠶繭販賣季節을當하야이것이各地의人民特히朝鮮人의怨府를作하는事實은 일즉 屢屢히指摘한바잇섯거니와 요새 接踵하는地方報道에依하면 等級의不公平 時價의壟斷等의形式으로써 物議가比比히惹起되고잇다

×

이와가티 民怨의焦點이된共同販賣가 우리朝鮮人의主要生產物을處置하는 手段方法이되여잇는以上 到底히輕視치못할重大問題라아니할수업다 爲政當局者가 이에對한對策을講究하는것은 彼等으로서의責任이니 우리는우리로서맛당이그對策을講究할必要가잇다 不公平을敢行하고잇는當局者에게만무줄업시 소연한들무엇하랴 우리生產物을 우리의意思대로 우리의利益을爲하야 相當한方法을講究하지아니치못할急務가아니랴

帝國主義打破

條約撤廢絶叫 三十日開催의國民大會

(北京三十日發) 國民大會는三十日午後二時부터天安門內에開會되야顧申余博士의司會下에各國代表、孫文氏未亡人等의帝國主義打破、不平等條約撤廢에關한熱烈한演說이잇슨後最後에沙面事件을糺彈한九個條의決議의可決과李烈鈞氏等十名의委員選擧가잇슨후盛大한示威에移하엿다又日本勞働者代表라稱하는某도演壇에立하야無產者를爲하야激烈한演說을하엿더라

漢口事件調査結果

中國에는責任이업다

(漢口二十九日發) 北京政府로부터派遣된漢口事件調査委員唐氏는調査를發表하엿는데事實에反한事를羅列하야英國의非를痛論하고日本人의被害에는觸치안엇다中國官憲은租界內의事件에는責任이업다고發表하엿더라

日英佛陸戰隊 漢口撤退

(漢口三十日發) 日英佛三國의陸戰隊는二十九日午後漢口를撤退하엿다더라

會衆五萬 南京路事件紀念

(上海三十日發) 南京路事件一個月을紀念키爲하야三十日午後二時부터西門外公共運動場에서學、工人의大會를開催하엿는바署日임에不拘하고參加者無慮五萬에하야場內外의警戒는極히嚴重하얏고例에依하야帝國主義打破를絶叫한後三時半散會하엿더라

日領事館侮辱 重慶의排日形勢

(重慶二十九日發) 日本領事館에는每日數通의脅迫狀이드러오고又投石하는者도多하던바二十八日夜菊花御紋章은守禮가보이지안토록흙칠을하엿다領事館은中國當局에對하야犯人의逮捕할것을要求하얏더라

廣東의大示威

卅日을期하야再擧 香港도依然罷業狀態

(香港二十九日發) 香港의罷業狀態는依然히改善의希望이업슴으로香港在留二十四個國의外國人은義勇隊員에召集된以外는只今殆히全部取容工業事業에徵發된貌樣이며市內電車도二十九日外지英國人과葡萄牙人으로一部分만運轉을開始하엿스며英國軍艦及米國驅逐艦은二十九日朝에到着하엿다廣東으로부터의報道에依하면中國人團은三十日을期하야大示威運動을再擧하엿는데沙面租界에는入치안키로協議되엿다더라

食料暴動勃發形勢

(廣東三十日發) 香港政廳은廣東에對하야絶對封鎖를斷行하얏슴으로食料品及石炭의輸送杜絶 所謂食料不足을招하야米價가日日騰貴함으로市民은多大한生活不安에逢遭되야食料暴動이勃發할形勢이라政府는其點을憂慮하야速히事件의解決을圖하려고日本의調停을希望하고잇는貌樣이라더라

勞農領事歸奉 카氏와諒解成立

(奉天電) 勞農奉天總領事『라브에윗스키』氏는東三省에對한赤化宣傳其他에就하야『카라한』氏와意見이相違하야辭表를提出하고莫斯科에歸하엿던바今回『카』氏와諒解가成立되야二十八日歸奉하엿더라

在廣外國軍艦

(廣東三十日發) 目下廣東碇泊軍艦은英國六隻、佛國五隻、米三隻、日本二隻、葡萄牙一隻이며又海關勤務者는二十九日부터復業하엿더라

葡軍急派 마카오方面에

(리스본三十日發) 中國의排外運動은漸次惡化할傾向이잇슴으로葡萄牙政府는爲主히義勇兵으로成한約二百名의一軍隊를『마카오』에向하야急派할事를決定하엿더라

中國學生十三名

獨逸官憲에게被逮 駐獨中國公使의抗議

(伯林三十日發) 獨逸官憲은在留中國學生十三名을逮捕하엿는데中國公使는獨逸政府에對하야此에關하야抗議를하고中國本國에서는在留獨逸人을厚遇한다고力說햇다他方中國學生代表는在伯林中國公使를訪問한後同公使로하야곰獨逸將軍은單히獨逸의狀態를視察하기爲하야伯林에잇는것이오本國의反對派攻擊에供할武器彈藥을購入하기爲하야滯留함이아니라고文書로써聲明을發하게하엿다더라

和蘭共產主義者

對中諸條約撤廢主張

(암스테르담三十日發) 和蘭共產主義者等은外務大臣으로하야곰和蘭도獨逸、波斯、暹羅、勞農露國及墨西哥等과共히中國의治外法權、領事裁判權撤廢를主張할것을言明케하얏스나結果를終了하얏더라

奉天의流言蜚語

神卜者의流言

(奉天電) 奉天省長王永江氏는奉天城內下層社會의人이廢히流言蜚語를流布함으로此에取締를嚴達하엿다此等蜚語의大要는神卜者豫言에據하면中華民國은十八年이되면滅亡하고其秋에不世出의英雄이出하야帝王이되고現在의軍閥은其時가되면帝王의脚下에參拜九拜할것이라고한다더라

英佛不法에抗議

廣東政府、카氏를通하야

(北京三十日發) 廣東政府外交部長伍朝樞氏는二十四日附로外交團首席『카라한』氏를通하야廣東事件에關하야沙面英佛側의不法을述하고內外委員會를組織하야調査中인바帝國主義의此際에對하여는嚴重히抗議한다云하고又外人保護의排外行動阻止에對하야極力努力할旨를附言한抗議를北京政府를經하야直接公使團에送致하엿더라

關稅會議協議事項

勿論華議決定보다는擴大 駐中米公使對新聞記者陳述

(東京電) 二十九日入京한新任駐中米國公使『맥크레』氏는今秋에開할中國關稅會議에對하야訪問한在京一米人記者에對하야左와如히語하엿다

關稅會議에依하야中國은各種의內政關係에幾多의改善을엇고자中國人自身이結束하야期待하고잇던것이今에엇게된것이다如何한程度外지效果가擧할는지는只今直時豫測하기는難하나第一에中國이二分五厘의關稅收入을得하게되겟슴으로써此를如何히分配하야使用할는지가問題이다그런데關稅會議의協議事項은華府會議에서決定한範圍보다勿論擴大될줄로信한다此는會議成立後에主張하는傾向도잇스나然이나同最初의範圍를越치못할것이라고主張하는傾向도잇스나會議는單히關稅問題만을審議하야滿足한것이아니라特히中國問題가附議上提하게될것은當然한事이라고思한다云云

英政府不信任動議

一四三對三七三票로否決 勞黨首領의保守黨痛罵

(倫敦三十日發) 英國下院에서勞働黨은政府不信任의動議를提出하엿스나百四十三對三百七十三票로否決되엿다勞働黨首領이오前首相인『맥도날드』氏는右動議를說明하야產業不振과共히失業者百二十五萬에達함은前古未曾有의危險한狀勢를惹起하는中이라고主張하야保守黨이總選擧의際에事態를改善하겟다고約하얏슴에不拘하고實行치안는點을痛罵하엿더라

航空制限新通牒과

獨逸諸新聞의論評

(나우엔無電一日發) 三十日一公事業制限에關한新通牒을發表한獨逸政府는聯合國大使의獨逸航空事業을…하엿다 獨逸新聞은極左로부터極右에至하기外지一致히新通牒은聯合國으로하야곰獨逸航空의發達을抑壓하고又聯合國으로하야곰產業上의探偵制度를行할事를正當히하게한다는것이라고觀察하는中이며尙且諸新聞은右文書의第三條即軍事에改造할수잇는…에…각되더라

스氏遺產

全部沒收

(나우엔三十日發) 二年前에殺害當한『불가리아』農民黨首領이오同國獨裁的首相이던『스탐뽈리스키』氏는五十萬弗外에多數의不動產이잇던바近日政府는右遺產全部를沒收하엿더라

… 聯合國으로하여곰 … 獨逸航空 … 는實際的이아니라고하여잇다며獨逸政府는아즉何等의聲明을發表치안이하얏더라

獨逸經濟

對外信用恢復 在米募債의好績

(나우엔三十日發) 伯林市의米國에서募集한公債는總額一千五百萬弗、利率六分五厘、償還期限二十五個年인데伯林政界에서는新公債를獨逸經濟界에對한外國의信用恢復이라고見하는中이더라

加州地震損害

總額二千萬圓

(加州산타바바라三十日發) 當地震災의最後의報告에依하면死者는十名、負傷者는三百名을算하며建築物其他의損害額은大槪二千萬弗에達하엿스며又當地住民全部는餘震의襲來를恐하야各各他地方에避難하고市中은安全하게되고火災도鎭火되엿더라

二次의强震

(산타바바라三十日發) 三十日午前一時更히地震이잇섯는데其震動은二十九日第一回의地震과殆히同樣이며或은그보다激甚한것가티도생각되더라

佛獨製鐵業者提携

需應上互相優先權認定

(셀보無電三十日發) 經濟의『히랄드』紙伯林通信員의報道에依하면佛獨製鋼業者間에協定이成立되야鐵及鋼의國際的大合同이出現하게되엿다尙且在協定에依하야佛國側은『알사스로렌스』及『자르』地方產出인鐵鋼을年年獨逸에輸出하고獨逸은佛國의產業에必要한『코크스』의一定한量을兩國이協議後에決定하야此를他國의注文보다優先할것을約한것이라더라

모슬調査終了

英外相聯盟에提出

(셀보三十日發) 英國調査委員은其報告를終了하얏는데『체바렌』外相은國際聯盟에同問題를提出한結果來九月二日의理事會에서審議할터이라더라

米國財政長官

近近更迭說

(셀보三十日發) 米國消息通은現財政長官『메론』氏는近日…

英閣僚의內訌

航空相과海相間

(셀보三十日發) 英國航空大臣『호아』氏와海軍大臣『브릿지맨』氏의間에意見의相違가生하야英海軍의主張대로軍用水蒸汽及海岸空中防備가海軍의管轄에屬하게되면辭職하겟다고『호아』氏는聲明하엿더라

五將軍을

收賄罪로起訴

(나우엔無電一日發) 新希臘政府는前首相『미카로코푸로스』氏外五名의將軍은其在職中의收賄罪로써起訴할터이라더라

퍼싱將軍에

勳章褫奪要求

(나우엔無電三十日發) 佛國上院議員十二名은米國『퍼싱』將軍으로부터勳章을褫奪할事를要求하엿다右는同將軍이『알사스로렌』州民이佛國의統治下에服從할意思가업다고云한所以이더라

勞農露西亞의現狀 (十九)

金 俊 淵

四、勞働

勞働者의地位

내가 露西亞에서 도라오는길에 哈爾賓에서 어느日本官吏한테 사람을맛낫다 그는露西亞事情에對하야自己一流의批判을하엿다 露西亞의農民은 果然只今幸福이라고할가? 그들은帝政時代에 잇서서 別로큰慾望이업시 日出而作하고 日入而息하고 鑿井而飮하고 耕田而食하고 하나님을禮拜하고 살던것이 今勞農政府의治下에 잇는것보다幸福스럽지아니하엿섯겟느냐고 물엇다 나는 對答하엿다 『勿論그無智朦昧한 農民들이 宗敎라는阿片에麻醉되여서露西亞皇帝를하나님의代表者로알고皇帝의命令을하나님의命令과가티녁여서 아모리苦痛이되고 自己네에게不利益이되는일이라도 恒常感激하야 하나님에게感謝하고 何等의不平을가지지아니한때는或그들에게幸福이엿섯슬것이다 그리하야 皇帝는貴族과地主와僧侶들을다리고 萬民을불상히녀이어서 民을배부르게하엿슬것이다 그러나 이것이人類의墮落이라 할는지 무엇이라고할는지는 알수업스나 何如間 사람은怪異한물건이다 하나님 사람의命令 할것업시하지말라 하는일을하여보고 십흔 衝動을가진動物이다 『아담』과『이브』는 하나님의말슴을듯지아니하고 도로혀배암의말을듯고 禁斷한果實을먹엇다 우리가 또幼兒의活動이 成長하는것을보더라도 父母가禁한것은 더욱好奇心을가지고 그것을解剖하여보려고 한다 나는 福順이라는어린아이가그아버지가손대지말라고 命令하신 萬年筆잉크넛는고무管을 조각조각 쒸저바리고 畢竟그아버지에게 매를 맛는것을보앗다 『아담』과『이브』는 禁斷의果實을먹고 人間界로 쪼겨나오고 福順이는 萬年筆잉크넛는고무管을 쒸저바리고 아버지에게 매를마젓다 人間界는天堂보다愉悅하고 露西亞農民들의일흠은『아담』과『이브』이고 福順이엿다 하나님은 萬民을 불상히녀이사 다시天堂으로도라오기를勸하엿다 그러나『아담』과『이브』는墮落한人間界의生活을하고 잇스면서 天堂갈생각을잘하지아니하엿다 … 『아담』과『이브』 … 사람노릇을 하려고 옷을 입엇슴니다 아버지여! 福順이는 그와가티하야 成長하여감니다 사람이사람 노릇하려고 하는것을누가 막을수잇스며 어린이가어른 되여가는것을 누가막을수잇겟슴니가? 露西亞의農民은 樂園도실코幼兒와가티襁褓속에만싸여잇는것도 실혓다 그리하야 그들은天堂을바리고 人間界로왓스며 幼兒狀態를떠나서 어른이되엿다 無智한地境에서 自覺의境地에돌어왓다 他力의信仰에서 自我의建設로옴겨왓다』 이것이 露西亞農民의今日處地라고 나는對答하엿다

『롤쉬』『데니킨』『쎄미요노프』諸衆徒는 모도다나와서露西亞農民들에게 樂園으로다시 들어가기를勸誘하엿다 그러나 배암과가튼 恰悧한勞働者들은 農民을啓發하기에 不絶히努力하엿다 그리하야 그들은農民에게 그要求하는土地와平和와 『빵』을주엇다 그리고 또勞働者들은 農民들에게 宗敎는國民의阿片이라는소래를 恒常귀에부러준너다 農民은 사람된것을感謝하고잇다

今日의 露西亞에잇서서는 勞働作階級이支配階級이고 勞働者는全勞働作階級의前衛隊이다 그리하야勞働者는 全勞働作階級을指導하고잇다

露西亞의狀態 더군다나 그勞働狀態를硏究하려면 이것 勞働作階級이支配階級이고 勞働者가그指導者라는것을 一時라도念頭에서 내버려서는아니된다 萬一이點을 讀者가確實히把握하지못하면 勞農露西亞의制度를 理解하지못할것이다 監獄에잇는懲役罪人도밥먹고잠자고洗手하고일한다 이點만一見하면 다른自由人의生活과別로等分이업는것가트리라 그러나 自由不自由 自主不自主의差가잇다

他國勞働者들이 露西亞에들어가면 영(地面)에다입을마추는일이만히잇다 이것은그들이勞働者의自主하는勞農露西亞를思慕하는感激의發露이다

排日法實施의滿一年

國民은當時事를忘하는가 當時의駐米日使埴原氏感想

(東京電) 米國의排日移民法이實施되야滿一年에相當하는七月一日은當時의駐米大使埴原正直氏가重大한結果를招來하겟다云云하는强硬한抗議를提出하고本國으로撤歸한記念日임으로此日埴原大使는左와如한意見을述하엿더라

日米問題에對한雙方의政府間에는相當히意志의疏通이行하는듯이보이나只今은最히大切한時機이다此問題는國民的理解의助長을待하야비로소解決될것이다最近의米國은幾分間反省의機運이잇는것은疑치안는다然한데日本國民은當時의事를忘却한것가티生각된다그러나新히彼를攻擊하라는것은아니며日本은米國에移民을無理로하려는것은아니다若日本政府의意志가移民을米國에만내여보내지안하면안되겟다고하는것이면是非의論은別로하고到底히不可能한일이다又如斯한일을하면日本은世界의同情을失하는것이다排日運動은今後도繼續할것이니慎重히하지말고時期를待할것이라云云

赴任後의첫使命은

利權細目協定

(下關電) 國交恢復後最初의駐露大使로露國에赴任하는途中에잇는田中大使는山崎參事官、酒白書記官以下를隨하고朝鮮、北滿及西伯利를經由하야一路莫斯科에向하려고一日朝當地를通過하엿다大使는山陽『호텔』에서少憩하는中往訪記者에게語하여曰日露國交가斷絶한것은大正七年인데今回吾等一行이八年만에赤露의首都에日章旗를揭하게되는것인데日本大使館은目下修理中임으로七月下旬에開館할豫定이다、十四日莫斯科에到着할터인바吾等은其時外지『호텔』生活을하지안흐면안되겟다、利權代表의中에石油代表者와는長春에서會合할지오石炭代表는一週間假延뒤저서到着할豫定인데赴任後의大使命은利權問題即細目協定의交涉이나其細目協定은條約에依하야十月十五日外지決定치안흐면안되겟는데雙方의誠意가잇스면別로히故障이생길것도업다余는처음該國에가는길이라諸般의事情이未詳함으로조금도豫測이업스나赴任後日露兩國의經濟其他幾多의問題에對하야實…

利權會議

主要題目

(東京電) 田中駐露大使外務太利權會社各代表의莫斯科着과同時에日露利權會議는開催될터인바該會議에서交涉할主要題目은左와如하더라

一、油田地積比例의手段方法에對한具體的決定

二、西海岸炭田開發의特定地域의決定

三、油田炭田租借年限은四十年乃至五十年으로되여잇스나此個個의處地에對하야의決定

四、爽功率에對하야實際의運用上此를如何히確定할것인가를議함

五、企業上의便利를圖키爲하야材木交通運輸等의附帶施設을하지안흐면안되겟는바其細目을如何히決定하겟는가를議함

六、企業에對한課稅又는制限을確定할事

等이며又無線電信運用에關한것은石企業附帶施設의一로서議題가될터임으로諸項目은純然한經濟上의問題이더라

鐵筆寫眞

『조끔』은붉은칠하는『로스기』를보고하는말이『그럴터이면가거라』

投稿歡迎

相續稅引上 決定

(東京電) 稅制整理委員會는相續稅의引上을決定하엿다그理由는該稅는明治三十八年에新設된것인데當時家督相續五千圓以下에는一千分의十二의課稅이던것을四十三年千分의十으로改正하엿고大正四年에는千分의五로輕減한것인데引上은當然한것이라더라

稅目改廢와

新稅設定

(東京電) 大藏省에서는三十日午後稅制官邸에서稅制整理에關한主稅局의所謂幹事會案인것에對하야審議하엿는데此에依하면稅目의改廢는旣報한바와大差가업스나廢減될諸稅의減收額은織物消費稅二千五百萬圓、印紙稅一千萬圓、醬油稅七百萬圓、地租二千萬圓合計六千二百萬圓인데此의財源은化粧品의新設에依하야二千萬圓、淸涼飮料의新設에依하야六百萬圓、所得稅의改正에依하야一千六百萬圓、酒及麥酒稅의引上에依하야一千萬圓合計六千二百萬圓으로써此에充하게되엿다더라

近近閣議附議

(東京電) 濱口藏相은政友會主張의地租의委讓에는反對이나此에代할地租의根本改正을上에重하고下에輕히하야負擔의均衡을策하기로決하엿슴으로國稅改廢問題의閣議에附議할것도不遠하리라더라

十四年度歲入歲出

總豫算統計

(東京電) 七月一日公表의大藏省主計局調査十四年度歲入歲出豫算統計는左와如하다

一般會計歲入豫算總額 十五億四千九百八十二萬四千七百八十六圓

特別會計歲入豫算總額 三十二億九千六百六十四萬二千四百四十圓

各會計合計歲入 四十八億四千六百四十五萬七千二百三十圓

就中相除額總計 十四億千七百七十九萬百六圓

純計豫算總計額 二十四億二千八百六十六萬七千百二十四圓

歲出一般會計豫算 十五億四千九百八十二萬四千七十六圓

特別會計歲出總豫算 二十九億八千六百十九萬三千二百九十圓

合計歲出 四十五億三千六百萬八千七十六圓

就中相除額 十一億三千三百四十五萬七千五百九十二圓

結果歲出豫算總計額 三十四億二百五十五萬四百八十四圓

將來의日米關係

多少紛議未免

(桑港三十日發) 渦島道正伯爵은若干의講演을하려고桑港에來하야新聞記者에對하야日米間의將來紛議를生할것은未免할것이나日米間의戰爭과如한것은事上不可能하다고述하엿더라

伊機日本着은

十六日頃일터

(和歌山電) 訪日의途에在한伊太利『비네드』中佐는七月一日『의보르가』發馬尼剌外十五個所의着水地를經由하야十六日臺灣海水에到着할豫定인旨가三十日寺島海軍省副官으로부터和歌山縣知事에게公報가잇더라

鐵道列車顚覆

死傷者多數

(莫斯科二十九日發) 二十九日智多로부터莫斯科를向하야進行中인列車가『노우오니라에푸스』附近에서脫線되야死者九名負傷者三十二名을出하엿더라

라듸오委員定例會

社團法人京城放送局創立事務所는旣報와如히京城南大門通殖產銀行本店內에置하기로되엿스며從하야創立事務도爲主히同所內에서取扱하게되얏는데更히創立委員會는今後每週月曜及木曜의兩日午後四時부터前記事務所에서定例開催하기로하야設立實行에關한萬端의重要事項을協議할터이라더라

人事消息

▲吳尙鉉氏 客月二十九日鐘路二丁目五十八番地의一自宅에서遭王大夫人喪

八面鋒

○全印度에도、反英氣勢가旺盛한다한다、到處에排斥받는英帝國도、反省할時機.

○時代에뒤떨어진、帝國主義가는것은、차차접어지워도조치아느냐

○沙面衝突事件에對한獨逸側調定案은、中國側에罷業中止를勸告하고、英國側에는武備撤廢를勸告이라나、아니될일勸告하느니、낫잠이나자지!

本報又復押收

七月一日附(三十日夕刊)本報第一千七百五十六號는記事中當局의忌諱에抵觸되야發賣禁止의處分을當하얏기로該記事만을削除하고號外로發行하얏기玆에謹告

朝鮮日報社

◎十五週年紀念特價大賣出

元來諸位의愛顧를一次報答키爲하야特制提供하오니 諸位는倍前愛顧하시심을伏望

十八種 一組

一組金額 甲組四圓五十錢 乙組四圓三十錢 丙組三圓五十錢

一組品目: 理髮鋏一個 理髮鋏一個 面刀一個 面刀舍一個 圓形舍一個 チック一桶 消毒粉一袋 理髮櫛一個 呼吸器一個 機械舍一個 機械油一瓶 石鹼粉一匣 耳掘一個 耳舍一個 理髮手巾一個 竹舍一個 機械터릿一個

又一一種 上以

品質堅固 價格低廉

京城鐘路二丁目九〇番地 長美商會 白

電光三八八、私書函光化局第一番

라지오機械及各種部分品

本機械라지오(無線電話機)를施設하면朝鮮서如何한地方이라도遞信局放送의라지오를全部聽取할수잇슴니다

◎라지오機(施設願書付)가다로구二錢郵票添付申込하면呈함 ◎特約店募集(開業案內)進呈 二錢郵票添付請求하시오

發賣元 京城長谷川町 上田寫眞機店 無線電話部

電話本四五〇 振替京城三〇四九五

神經衰弱絶好良劑

레-벤

神經衰弱權威藥

岡田、鵜田兩醫學博士推賞證明 北米로벧손博士實驗證明

神經衰弱記憶力減退生殖機能障害로부터이러나는神經衰弱에對하야特效神效한 營養良劑『레-벤』은實로可驚할效力을發함

主治効能: 神經衰弱、히스테리ー、頭痛、眩暈、便秘、逆上、記憶力減退、不眠症、精神不安、生殖不能

藥價 五十錠一圓 二圓 三圓 五圓半 十圓

全國各藥店에잇슴

東京市京橋區弓町 中南定太郎藥房 大阪市安土町堺筋

朝鮮文 增田醫學博士著 神經衰弱性慾不全 化學療法 ◆申請하시는대로無代進呈

堤川郡吏의暴行

관리욕을팔고고처파는인민이란다

충북 제천군(忠北堤川郡) 춘견 공동판매에 대하야 등급이 불공평할뿐아니라 취급방법이 무순서함으로 일반민중의 원성이만흔중지난이십사일에당디제천면읍부리(堤川面邑部里)에사는최익권(崔益權)이라는 사람의 고치(生繭)를 검수시키려고 가서 방금친환(親患)이 위중한중에 왓스나 아못조록순서대로속히검수(檢收)하야달라고사정과가티간청한다고 검수재에잇는 최종순(崔鍾淳)군고원(郡雇員)이가 「관청에서하는대로 기다리지 아니하고 잔소리를 웨하느냐」하며신을 버서들고 쌤을무수히란타하야 이로써 일반군중은크게분개하야 비난이 자자하다더라(제천)

大成中學校 寄附募集員을

종로서에 구인하엿다

시내종로경찰서에서 곽귀선(郭貴先)을잡고자 간도(間島)가티수개소 경찰에장문의 전보를발송하엿다함은 별항에 보도한바어니와 동서형사는 금일일흔아침부터종로통(鍾路通)방면을경계하든중 과연오전 열한시반경에 종로일정목 모려관으로부터나희 오십가량의 해외로부터온듯한 남자한명을 인치하여다가그신데를 상상히뒤진후 취됴를계속중인데이역시내용은절대비밀에부처자세히알수업스나원하는바에의지하면곤괴남자는원래 간도대성중학교(間島大成中學校) 긔부금모집원(寄附金募集員) 리○래(李○來)라하는 사람으로 오래동안 조선내각디에서긔부금을모집하며도라단이든사람이라하며 이사건에 대하야종로서원은수삼일전에몰연간도일본령사관경찰서로부터구인을의뢰하여왓슴으로자긔네는집행만하엿슬뿐이라하고 결대 내용을발설치안는터인바사건이큰듯하고 곽귀선사건의관계는 아닌듯하더라

尹德榮土地로 小作權詐欺

백구십원편취

론산군론산면욱뎡(論山郡論山面旭町)에 사는한명리(韓命履)는 작년일월경에론산시장(論山市場)에서 론산군은진면남산리(恩津面南山里)사는 림정현(林丁鉉)을맛나서론산군은진면각처에는윤덕영(尹德榮)씨소유의토디가 백여두락이나 잇는데 그대가그작인(小作權)이되도록 주선하여주마하고 그주선비로 일백구십원을 속여 바더먹은일로지난달 이십삼일에 공주(公州)디방법원에서 일년징역의판결언도를밧고 경성 복심법원에 공소하엿다더라

舊韓國돈

밧구어가시요

돈으로써아두는사람들은속히밧구어가지안흐면못쓰게되옵니다

今年안에

일한합병이후로 돈을통일케하기위하야 구한국(舊韓國) 시대법률에 의지하야 발행한화폐는 대정구년 십이월삼십일일 까지밧게 더쓰지못하게되고 그밧구어주는 긔한도금년십이월말일로써 마치게되얏는데 이에대하야는두차보도한일도잇지만

우리조선 에는더욱디방부호들은 돈을 그대로집안에감추어 두는일이만흔데 지금도삼남(三南)디방에서구한국돈을집안에 감추어둔 사람이 극히만타는것을 그디방인사로부터 종종드를수잇는바 만일 그대로긔한이경과되면폐화(廢貨)가되야 돈으로는 가치를일케될것이오 따라서 손해를볼사람이만흘터라는데 이에대한 대정칠년에발표한법률제삼십삼호조문의대강을소개하면

『구한국 화폐 조례(貨幣條例)에의지하야발행한것과또는통용을 인뎡한화폐는 대정구년 십이월 삼십일일까지는 긔과가티 통용하고 통용긔간이지난뒤라도 오년간은 정부에서 통화(通貨)로서 밧구어준다』라고하얏슴으로

금년말로 긔한이되는것이오 이에적용될 구한국화폐의 종류를들면

◇金 貨―二十圜、十圜、五圜

◇銀貨―半圜、二十錢、十錢、一兩

◇白銅貨―五錢

◇靑銅貨―一錢、半錢、五分(五厘)

이상과가튼 종류의 돈을긔한안에 일본은행 대리점인조선은행、(鮮銀)본점이나지점으로가저가면 현시에 통용하는돈으로 밧구어 줄것인데 다만엽전(葉錢)은긔한법률에 의하야아즉 조선안에서는 통용할수잇스나 이것도 조선은행에가서 밧구어달라면 한푼에이리석 즉엽전다섯닙이면일전(一錢)의비례로밧구어준다하며 현재 전조선에잇는구한국화폐는 과연 얼마나 남아잇는지누구나

정확한수 를알수업스나 긘총감부(統監府)화폐 정리부(貨幣整理部)에서당시에추측한 수효가 이백만원이라고한것으로보아 아즉도백만원이상이 남아잇지아니할까하고조선은행당국에서는추측한다더라

아즉도百萬圓

어서밧구어가시오

井上國庫主任談

별항구한국 화폐밧구어주는데 대하야 조선은행 정상국고계 주임은말하되

『밧구어주는 긔한은금년말로써 종료되는데 이와가튼일은 구한국황뎨(隆熙)시대에 화폐제도를 정리키위하야 한번통용긔한을 뎡하엿다가 다시연긔하여준일도잇지만이번에는긔한이 지나면결대로밧구어주지안켓고 그뒤에는전연다른돈으로는못쓰게될것임으로 몰의의손해를 면키위하야 속히밧구어가는것이 조켓다 현재형편으로보면 함경도(咸鏡道)디방이 제일희소하고 평양디방에서 밧구어가는 액수가만코 제일만키는 목포(木浦)부산(釜山)등디인데 금년으로는일월부터 오월말일까지 밧구어간총수가 륙만이천원에달하얏다』고 하더라

京城圖書館에

삼백원보조

부내인사동(仁寺洞)에잇는경성도서관(京城圖書館)에대하야경긔도지사(京畿道知事)로부터작일이십구일부로디방비(地方費)에서금삼백원을보조하겟다는통지를하엿다더라

染病流行과 無料注射

제중원에서 시민에게무료로

근일시내에 디병(장질부사)이매우류행함으로 시민간에는 여러가지로 념려하는데 남대문밧제중원피부과(皮膚科)에서는시민위생을 위하야 얼마동안오전아홉시부터 오후두시까지 무료로 예방주사(豫防注射)를할터인데 일주일에 한번식 삼주일동안을 계속하야 마처야한다고 지원자는종속히옴이 조켓다더라

汽車에뛰어들다

다리를상햇다

일일오전 네시경에 경의선곽산뎡주역(京義線郭山定州驛) 사이를지나가는 화물렬차에 뛰여들어 왼편다리를중상한 이십사오세의 사나희가 잇섯다는대즉시응급치료하엿는데 생명에는관계가업다고하며 방금 주소와씨명을됴사하는중이라더라

黃菊花屍體

인도교아래서 발견되엿다고

시내창신동(昌信洞四四九)에사는리명호(李明鎬)(三)는한경권번ㅅ생황국화(黃菊花)(二)와재작일아츰 여덟시경에 한강에서 정사하얏다는데 금일 오전구시경에비로소 한강 인도교미테서 황국화의시톄를발견하얏다더라

阿片犯二千餘人

경북관내에만이천여명

경북관내각군에는몰피녜중독자와 밋밀매자가점점 만어감으로경북 경찰부와 각경찰서가련합하야 지나간십팔일 새벽부터 그이튼날 아츰까지사이에 소굴이라고 인정하는곳을 일제히수색하는동시에 범인을 검거하야 엄중한 취톄를 하는중이라는데 당일에 검속된자가울릉도(鬱陵島)를제하고 전부이천이백칠명이라하며 이것을다시 호적국적별(國籍別)로보면

朝鮮人 二千百四十人
日本人 五十五人
中國人 三十八人

으로 그중에다섯명은 할수업시 검사국으로 송치하고 사십오명은직결처분(卽決處分)으로벌금또는구류에 처하야 목하엄중한 단속을하는중이라더라

四百의密賣者

괴괴한변복으로

중독자와 밋장차중독될자는 대개전긔와가티 취톄하엿스나 다시 「몰피네」밀매자를검거하기에약 사백여명에 달하엿다 는데 그들은 붓장사 혹은 사주보는사람의형상으로 가장하야 가지고 도로상에서것으로는붓과사주책을펴노코잇스나 그실상은「몰피네」를밀매하는터인바 오늘은동편에 안젓다가 래일은 서편에가잇슴으로 동서로 번득이는 경관의총알가튼눈도미처가지못할만치된다하며이것을다시국적별로 됴사하면아래와 갓더라

朝鮮人 三百九十四人
日本人 三人
中國人 八人

(대구)

和歌山地震

삼십일에

일본 화가산(和歌山)은 삼십일 오전네시 십사분에 시작하야약 오십삼초 동안이나 약간의디진(地震)이 잇섯는데 진원디(震源地)는이십리가량 떠러진곳이라더라(화가산)

拳銃密輸事件

련루오십명

인도인(印度人)권두가아쓰,압랄」에대한 륙혈포 밀수입사건(拳銃密輸入事件)은경도송원경찰서(松原署)에서,파ー고」를뒤시하야 일본경도(京都) 환본의옹(丸本義雄)이하련루자오십여명을 경도형무소 상경지소에수용하엿다한다(경도던보)

離婚못해서放火

집이업서지면갈라서게된다고 리웃에불논녀자징역륙년불복

충청북도 단양군 대강면두음리(忠北丹陽郡大崗面斗音里)사는 박은룡(朴隱龍)(三〇)이라는녀자는남편의집에서 김소철(金小哲)(三〇)에게 시집을가서 십여년동안을가티살어왓스나

김소텰이 는사람이조끔어리석어서 마음에 맛지안는까닭에 그와가티살기가실혀서 주야로 엇더케하면 김소텰이와갈러질수가 잇슬가를 연구하엿스나별도리가 업슴으로 드되여자긔집을 불에태워버리며 집이업스면 서로헤여지게되리라 생각하고 작년십월경에 제집엽집인리윤근(李允根)의집에다가불을질러서 제집을면소식히려 하엿든바 리윤근의집만전소되고 불은동리사람들의 손에 진화되엿슴으로 그후또다시 오륙차를동리여러집에 불을노햇스나 대개동리사람들이 쓰서 목뎍을달치못하엿는데 그후에 그녀자가 방화한 혐의가들어나서 경찰의 취됴를바든결과 전긔 사실이란로되는동시에 그동리사는 엄만식(嚴萬植)(二二)이와가통하는현장에

들키여서 그분푸리로그현장을 발견한사람의집에 불노흔사실까지 발각되여 지난달이십일에공주(公州)디방법원에서 징역륙년의 판결언도를밧고 피고박은룡은 경성 복심법원에공소하엿다더라

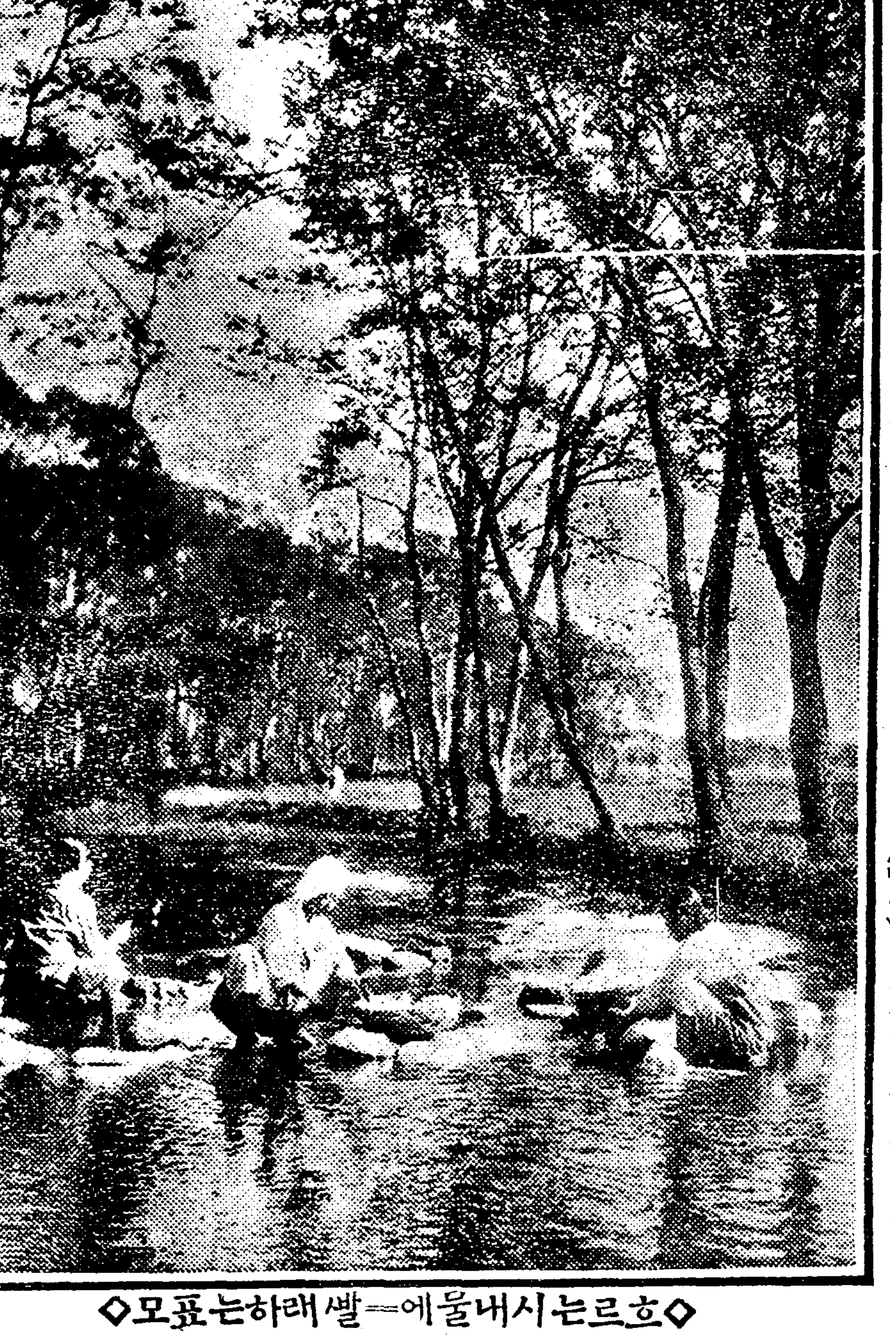

◇흐르는시내물에=빨래하는표모◇

葉煙百貫

山中岩間에

전메국담배 도적마진것발견

시내남대문통(南大門通)동운회사(東運會社)를거쳐전매국(專賣局)창고(倉庫)에드러가는 엽연초(葉煙草)가오래동안을두고 여러차례나 중간에서 축나는일이만허서 각경찰서에서는 범인을엄탐하든중 삼십일에 동대문경찰서원이시외왕십리(往十里)산속바위에서백관(百貫)이상의 엽연초가 감추어잇슴을 발견하고 압수하는일변 혐의자로 독도면 자마장리(纛島面雌馬場里) 리순경(李順京)(三二)이를인치취됴중인바 동서에서는 이것을난

一次賣女猶不足

파라먹은딸이간신히돈을버러 화류계에서나오닛가또팔려는 悖惡한父母의沒人情

이십칠일밤아홉시쯤되야 평양군림원면서일동(西一洞)에사는 사십가량된 녀자와 사십이넘어보히는 남자가 이팔청춘의젊은미인한사람을 끌고「가자」하거니그미인은「못가겟소」하거니 그겨레는 이십여세된 청년이서서「못보내겟다」거니하야서로다토다가 필경은 경찰서까지가게되야 수십명의 구경군압해서일장연극을 이루엇는데 그내막을 듯건대 싸홈의주인공은 원적을 경상북도칠곡(漆谷)에둔윤복란(尹福蘭)(본성은리씨)당년열일곱살된 미인으로 어려서

그부친을 일코그모친하청녀(河姓女)와지내오든바하청녀는 윤석조(尹錫祚)란 사람과 (살)게되매 어린복란은 민첩함에 시 윤석조의첫자대로 윤가가 뭇것는데 이두남녀는 어린복란을 기생에넛는다 료리집에판다는 여러가지복란의 련경에홀리는짓을 함부로하야 어린복란은 이악마가튼 두남녀의 손아귀에서 이곳저곳으로 팔려다니면서 하기실흔짓을 엇지할수업시 참담한마굴속에서 신음도만히하고 눈물도만히흘렷나니엇지하면 이노릇을면하고 배우자를 맛나내마음에합한 생활을할가? 누구든지 나를사랑하는이가 잇서서본처로써 다려가면빈한과 고역은사양치안켓다는생각이 주야로가슴에 원히어자긔의 현실을생각할때에는 비참한 눈물에 가슴이

무한하게 쓰렷다그러나 세상에서는 자긔를 알아줄사람이업고 또한자긔로서 구하여볼 능력도업서 본의가아닌 생활을 계속하야오든바 행인지 불행인지 재작년에 평양으로표랑하여 오게되야 일본사람 료리집에서 뜻업는 생활을 계속하야왓다 이리하야서는 도저히 될수업다는 생각으로 그료리집의 빗을근근히 청장하고 몸을빼여나왓스나 이빗청장으로 달리빗이 진것을 갑기위하야 조선인만두 떡장사집에서 고용사리를하다가 우연히 자긔현재남편인김화수(金和洙)를 맛나자긔의심중사정을 일일히고백하게되매 김화수(金和洙)는 그때에 장가전총각으로 복란의마음을 어엿부게녁여동사이에 뜨뜻한 사랑이 날로 깁허저정식의 부부되기를 단단히 언약한후 이래이년동안 살아오는데 김화수는 원래 무산청년으로 남에게 고용사리와 품파리로로동을하야오든터라복란도이것을

본래부터 알고서로허락하얏슴으로 역시딸아 이런마을에서하든단장을폐지하고고요한촌을리치고 로동복을입고 빗과돈메기와 빨래와 밥아짓는일을어그남편과가티로동하야가며화긔융융하게살아와서 전일의 행색을여모리차지내라하여도한청을 남기지안코 텬더히번해저서 한견실한량가부인이되야서 내외간의 구든자각미에 참으로리상뎍가뎡을일우어 모든 위안을 스스로바다 자미스럽게 지내오더니 악마가튼복란의어미와 의부(義父)윤석조두사람은그동안 두번이나와서 복란을 다려다가 팔아먹겟다고하매복란의내외는

칼로비는 것가티 가슴이 쓰려 두사람이 뜻을쫏려가면서 로동하야 벌은돈량으로서 입을씨커보냇더니 윤석조의내외는 긔어히복란을 팔아먹고야 말겟다는 마음으로 이십칠일 오후에 칠곡에서나려와서 복란에대하야 감언리설로 달래여 다려가고자하나 복란은듯다면히 듯지아니함에 이제는 억제로모올고가고자한다 복란은 긔어히아니가겟다」하고 그남편김화수는 『못다려간다』하고 윤석조내외는 『다려가겟다』하야 경찰서에까지 풍파가 이러나서 경찰서에까지 가게된 일이라한다 경찰서의말에복란은 대답하되『나는이왕남편이잇스니 부모라고 딸어갈수업고 또한가기만하면 이전과가티 또팔아먹을것이요 죽어도아니가겟소』하며또한『내가이제

밧게나가 면기다리다가 또나를쪼고 가려고 할터이니 나를이곳에좀두어보호하여주시오」하고서에서 여러시간을지난후그부모의 형적이업서진후 만히혼자나와 그부모가 고향으로가기까지 몸을감추고 잇는중인데 복란의일을아는 인사는윤석조내외에 대하야 남의부모로서 『련하에 용납키어려운 악마라』고라 매하며 엇던청년들은윤석조의내외를 맛나기만하면 때려주겟다고 찻는이도 잇다더라(평양)

八十老人 縊首自殺

집세에졸려서 죽은칠십로인

시내홍파동(紅把洞一八)에사는 박윤오(朴潤五)(七二)라는 로인은월일 오후세시경에 집안에서 사람업는 틈을타서 자긔방텬정에 목을매여 죽엇다는데 그자세한 내용을듯건대 원래 박윤오는시내 서대문뎡에서 살다가빗쟁이에게 가산을쌧기고 지금잇는홍파동으로옴겨 겨우몸을 피하든두옥(斗屋)에 살게되엿스나 빈한한그는 그집세오원도 달달이 내지못하야 나날이집주인 최창하(崔昌夏)의 청화가튼 독촉을 밧게되엿고 술하에는 아들들이잇스나 그들이 벌어오는품파리삭으로는저긔네식구의 호구도하기가 어려웟섯나 그가동안일생에 하로도 편한날을보지못하엿고 또그의 얼마남지아니한여생에는 아모희망도 업는듯하엿스며 그가부잘하야 자살하든날도 집주인최창하에게 삭월세로 몹시시달렷슴으로 더욱비관하야 그리자 안어도 얼마남지안은목숨을 지래끈흔듯 하다더라

傷害致死

言爭끗테 사인장에서 범인은데포

지난음력윤사월 이십오일 저녁에평남대동군림원면운계리(大同郡林原面雲溪里)에원적을둔 조상윤(趙祥允)(三四)은 순천군사인면 석우리(順川郡舍人面石隅里) 오대영(吳大泳)의집에서 오대영의차남 오형식(吳炳植)(三三)과술먹고언쟁하든중전긔조상윤은 솟나누통이로 오형식을구타치사식힌일이잇섯는데평양디방법원안주지청의 파본(播本) 검사는지난이십일현장에출장됴사한후 이십사일 조상윤을 데포하야 안주검사국으로 압송하엿다더라(안주)

鍾路署에一美人

남편의박대로 공부를하려왓다가끈난

일원정오경에 시내 종로경찰서 고등계에는 묘령의미인 한명이 나타나

자긔는 평남평원군 영유면교천리(平原郡永柔面橋泉里)칠십사번디김선녀(金善女)(二九)인데 재작년 동지달에 그는 군청원(郡廳員) 최길수(崔吉洙)(三二)에게 시집을가든바 남편이작년봄에이르러 자긔가무식하다는것을내세우고 다른 야소교녀학생(耶蘇敎女學生)과결혼한후 구박이자심함으로 일년동안을 눈물로써 지내오다가 자긔역시 공부하기를결심한후지금으로부터한달전에 서울로올라왓는데 오고보족 뜻과가치못하야 도뎌히하두도 머물며잇슬형편이되지못함으로 다시 나려가고자하나 수중에돈이업서 부득이하고 애원하엿는바 이녀자는며칠석굶고다니는 가련한 처디에잇스나 삼십일밤에 종로야시(夜市)거리에서현금일원오십전이들어잇는지갑을주어다가경관에게맛기고 주인을 차저주라한 가상한녀자라더라

李允用男詐欺犯 國境外로高飛遠走?

종로경찰서에서는장문뎐보로 간도에까지수배를느리고활동

리윤용남(李允用男)삼만원피해사건의 주범곽귀선(郭貴先)은 아즉 잡히지 아니하엿스나그종범만은 이미모든 취됴가완결되어 금명간으로 먼저검사국에 넘어갓다하는데

일전본지 에보도한바인데근일에 이르러 이사건을취급하는종로경찰서 사법계 에서는 모처로부터 무슨뎐보를 바덧슴인지 아연활긔를 띄허가지고곽귀선을 잡고자 동서원이출장하엿든하동(河東)을 비롯하야 함북종성(咸北鍾城) 경찰과 간도일본령사관 경찰(間島日本領事館警察)에각각 장문의지급뎐보(至急電報)를 띄운후 그뎐보의회답이 오기를 기다리는중이라는바 물론그뎐보의 내용은극비밀에 부처자세히 알수업스나 탐문한바에 의하면 방금그자최를숨긴 곽귀선이가 함북종성군을거쳐간도동디에 잠입 하엿다는소문을 듯고비로소 두경찰에 그데포를의뢰코자뎐보를 띄윗슴이라하며

하동경찰 에는이사건과 밀접한관계가 잇서곽가가간도동디로다러낫다함을통지함에지나지못한것이라하는바모경찰서원은곽가가 국경을버서나 간도방면으로드러간것이확실하다하면 『닭쫏든개집웅치어다보기』나조금도다름이 업슬모양입니다하며 매우 자긔네활동의 권도를 우려하더라

敎育講演은 演奏大會로

변경되고말엇다

부산계급을중심으로하야우리도배와야하겟다 가르치어야 하겟다는구든마음과 피와눈물이 석긴부산자의돈으로인천부송현리(松峴里)한편구석에 누가알뜻말뜻하게 창립되여잇는영명학원(永明學院)은 이미보도한바와가티지나간달 이십일경에 교육강연을개최하려다가 당국의 금지를당하고오는사일오후팔시부터산수덕공회당(公會堂)에서연주대회를 개최한다는데 동학원의생도중으로서 독창합창 또는자미잇는유희로써 일반청중의흥미를도읍게함은 물론이오 그외에영화녀학교 직원과 생도의가곡과박문학교 생도의유희 또는인천소년척후군의 주악과 인천부인병원으로서의 독창등 여러가지자미잇는 가곡이 만타는대실로당일밤은굉장하리라더라(인천)

不貞한妻를刺殺

자긔도죽으려다가잡혓다

지난이십오일오전세시경평북강계종남면 원평동남평(江界從南面院坪洞南坪)육십구번디 리방원(李芳元)(五〇)의 소작인한송조(韓松祚)(四〇)가그처신씨(申氏)를 한자되는 날카라운칼로목과가슴을찔러중상된후당장에죽사식힌 참사가 잇섯는데 한송조가

자긔처를 참살한원인을 듯건데 한송조는원래가난한 고로처와어린아이셋을더리고전긔리방원의소작인이되야오막사리살림을하더바리는항상한의처신씨를 유인하매 작년정월부터 두사람이불미한행동을한눈치가보이엇스나 한은세아이의 사정을 생각하야 참아오든중지난 이십사일에 이르러또부정한 일을알오로그처를책망하고그래로부부가한방에서자는데 이튼날 아츰세시경리가한의부부자는침실에 드러와서 그처와 가티누은것을 발견하고 한은분홈이가지 못하야칼로써그처를죽엿든후 「희망업는세상을 사라무엇하랴」하고그칼로 자긔목을 찔럿스나죽기는 면하고 선혈이쭉쭉 쏘사지는 곳에는철업시 우는세아이

부르짓는 소리에이웃사람들이뛰여와보고 시주재소에계출하배이급보를접한강계경찰서와검사국에서는복뎐(福田)검사와 광곡서장(光谷署長)이현사와의사를다리고현장에 급히가서됴사한후한을데포하엿다더라(평양)

露人對獨人 賠償請求訴訟

오백원이 오십원으로줄엇다

아라사사람과 독일사람이 싸홈을하야 아라사사람이 어더맛고서장사를 못하게 되엇다고제긔한 로국인 『이완、니코라뷔치、처―한노푸』와독일인 『푸레데릭크、아카릿스키』 간의손해배상금 오백원청구소송은 그간경성디방법원 민사부에서 심리중이든바 수일전에 판결이나기를 독일사람『푸레데릭크、아카릿스키』가아라사사람을때린것은 사실이나 그위자료와 손해배상으로 오백원은 너무과하니오십원가량만 바드라는 판결이낫다한다

在上海 世界語團體

영국인의무리를통매하엿다

이번상해사건에대하야상해에잇는각『에스페란트』단데에서장문의 선언서를 배포하엿는데그내용은이번사건의영국인의무리함을 통매한것이며 서명단데는아래와갓더라

上海에스페란토協會
東洋에스페란토宣傳社
支那電信에스페란토會
在上海UEA會員一同
『綠光』編輯委員會
大支那學院에스페란토講習所

刑事利用하야 詐欺恐喝

삼십일공판을열고심리

서대문 경찰서 형사(西大門警察署刑事)노릇하든뎡영일(鄭永一)(三二)외 삼인에대한공갈사긔사건(恐喝詐欺事件)의데일회공판은 삼십일 오전열한시경에경성디방법원에 데칠호 법뎡에서개뎡되엇섯는데、 궁본(宮本)재판장은 피고뎡영일이가 양주(楊州)에잇는 고희목(高熙穆)이의토디를 토디임자고희목 이가 남명희(南明熙)에게 팔어 먹고 등긔까지되엿것을 김동수(金東洙) 림수명(林壽命)등과공모하고서 김、 림두명으로하여금 고희목이를 뒤여서 전긔토디에대한매매계약을 맷게하고서 뎡영일은경찰서형사의 신분을 리용하야 고희목에게대하야 『너는 나희두사람에게팔어먹은사긔한(詐欺漢)이라』고데포하야 노코고희목의부모에게가서네자식을 감옥소로보내겟다 고위협공갈하야금일천이백여원의증서에도장을찍게한전후 사실의자세한심문이잇슨후검사는 뎡영일에대하야징역일년이 상당하다고 구형(求刑)하고변호인의변론이잇슨후폐뎡하엿는데판결언도는칠일이라더라

共産黨公判

변호사감형변론

일본공산당(共産黨)사건공판은 일일오후 두시삼십분에 다시동경디방재판소에서열고 금촌(今村)송곡(松谷)포시(布施)각 변호사의 감형변론이잇고 폐뎡하엿더라

京城織物組合

경성부에서 사백원을보조

경성직물동업조합장(京城織物同業組合長) 리강현(李康賢)씨에게대하야 경성부에서는 부비(府費)중에서 사백원을 보조하기로결뎡통지하엿다더라

大衆公論發行延期

조선부산정년당긔관자인전두신문내중공론(大衆公論)데륙호는동경에오직 하나인조선문 인쇄소동청사의인쇄상형편에의지하야부득이 칠월십오일경에 발행키로 연긔하엿다더라(동경)

市井雜事

◇三圓火災。 시내무하동(樓下洞) 사십오번디뎡규환(丁奎煥)(四二)의집에서 삼십일밤열한시오십분경에 불이이러나 일일오전령시십분에 진화하엿는데 원인은실화요손해는 약삼원이라고

◇十四歲盜竊。 시내서대문경찰서에잡힌본적과주소가불분명한 소년절도김원측(金元則)(一四)은 금년이월십칠일부터 륙월 이십일까지시내각처로도라다니며전후십이차의 절도를 하엿다는바 피해총액은 이백여원에 달한다고

자명종

해주 북성소년회(海州北星少年會) 에서는그회사무소를서영뎡일백륙십번디 뎡근(西榮町一六〇)의집한채를어더잇던바지난달 부터그집은 자긔가쓸필요가 잇스니내여 달라하얏스나▲소년회에서는 다른곳에 집을엇지못하야 그러거럭 일전외지내려왓든바▲일전에주인은또다시집을내이라하다가 얼마간만더참아주면 집을엇고 곳나아가겟노라 한즉 주인은 나가라고 긔회간부박일(朴一)을구타까지하야 해주에서는 비난이 자자 자긔자손을 생각하면이런일이업스려만

◇實用品되고◇ ◇經濟品되는◇
特產改良細白苧
우리民衆使用하는白苧는改良細白苧로第一安全經濟되고一疋이면周衣二件이옵고精緻細尺四十餘尺이온즉周衣其他衣服에도最良好하나이다
◉一疋價金◉
特上品 九圓五拾錢
上品 九圓
中品 八圓五十錢
下品 七圓五十錢
紳士淑女의出入服으로適當하고美麗深正色白으로本店實物實地키爲하야右記와如히絶對信用低廉의實價로販賣하나이다
京城西大門町壹丁目一五九番地
金寧壽商店

最新式엑쓰光線設置
百濟病院
◇入院隨意
釜山鎭分院 大新洞分院
釜山府草梁 電話 一六二七番 二〇八一番

紳士의必要品

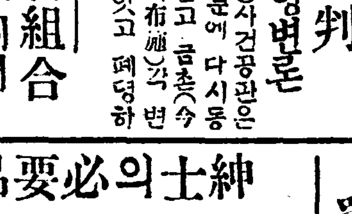

輕便하고산듯한白洋靴
靑 別製 七圓五十錢
象 特上 四圓八十錢
皮 上品 三圓五十錢
底 普通 三圓
新設에信用은博利多賣이오니一次試用하시오(代金引換五十錢先金)
京城鍾路四丁目九十七番地
文明洋靴店

特製名刺
時價三分에一되는名刺印刷並
中品 三十錢
上品 四十錢
特上品 五十錢
但地方注文은引換代金或은代金外三錢을付하여先送하시면送料無料付送함
京城仁寺洞二〇四
福來名刺專門社

本人이大正十四年非第二六九號로限定承認相續의判決을六月二日에得한바債權者諸氏는二個月內로左記物에配當을要求하시오
大正十四年六月十九日
衣籠四個十圓鍮鉢六個七圓廿錢鍮楪四個四圓八十錢釜四個八圓盞六個十五圓現金百圓器具十圓
价川郡中南面韻源里
限定相續人崔禮均

寫字生
募集男女 自宅簡易 不問老若 執筆高尚 收入確實 確實進呈 規則無代進呈
地方職業好適詳細社則無代進呈
大阪天王寺驛前東入
電話南二一九九番
三友社

七月壹日水曜부터二大名畫公開
米國아우덴구제스다社
實寫 冬의스빗ー쓰 全一卷
米國에데유게쇼날社
喜劇 하무와爆彈 全二卷
獨逸우ー푸아映畫
西班牙에실양넹누스氏主演
哀史 오리베라의勇將 全七卷
米國쎄ー데支社超特作品
뉴스토란트嬢主演
連續活劇 巖窟女王 全十篇卅一卷
第一篇最後의一彈 第二篇沸騰의深淵 五卷上映
日活特約 優美館 電話光三九〇番

임질의靈藥 治淋球 一圓、一圓八十錢、三圓
梅毒의靈藥 根治丸 一圓、一圓八十錢、三圓
京城南大門內 救世藥舘 電話本二九六九 振替一二六九

貞夫人河東鄭氏以宿患本月二十九日(陰五月初九日)下午三時別世玆以訃告

發靷 七月四日(陰五月十四日)下午二時 京城鍾路二丁目五八ノ一
永訣式 同日下午四時 京城驛前廣場
葬地 平安北道定州郡古峴面二里
下棺 七月五日下午七時(定州驛到着七月五日上午四時二十八分)

大正十四年六月二十九日

嗣子 吳熙源
孫 尙殷 東殷 奉殷 壽殷 光殷 采殷 稙河
曾孫 鉉泰 鉉傑 鉉讃 鉉均
姪 熙墉 熙浚 熙珪 址淦 庚殷 在殷
親族總代 學淵

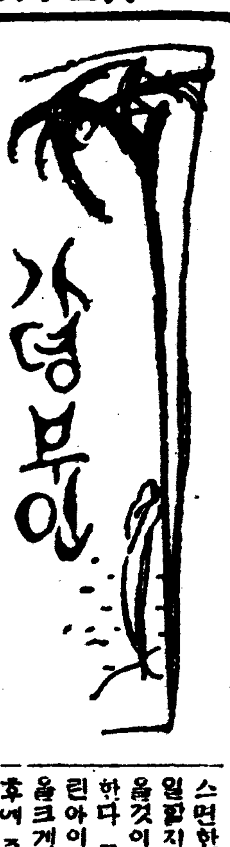

력사상에 (六) 이름난녀성!

평화주의를고창하고 부인운동의선구가된 사상가『엘렌케이』녀사

부인운동의 선각자로 유명한 녀류사상가『엘렌케이』녀사는일천팔백사십구년 십이월 십일일에 서뎐(瑞典)『스모-란드』주에서낫스니아버지는『에밀케이』라칭하는급진당내각(急進黨內閣)의대신이요어머니는『소푸폿세』력 청하는일족이 부인문제와개인주의 사상에세례를 바든녀자이엿다 후에『케이』녀사가『우리어머니가 만약살어 게섯스면아마무정부주의자(無政府主義者)가되엿슬터인데』하고 말한일이잇섯다한다『케이』녀사는이러케락월한부모의 피를바더유년(幼年)시대를 매우행복스럽게 보냇다 소학교 교육은밧지안코총명한어머니와가뎡교사의손하에서

사상교육 은물론이요독일어와 불란서말을 배호게되엿다 그는어려서부터 독서하기를조화하야 다섯살에 벌서자발적(自發的)으로서적을 사랑 하게되엿스며 륙칠세에는 자긔나라 뿐아니라 독일과 영국작가들의 글까지도 일일히 읽엇다 그러나 그러한 텬재를가진『케이』녀사도 산술과문법에는 극히재간이 업서 어머니가 무리로이것을가르치려하엿스나 필경은 목적을 달치못하고 그만두엇다『케이』녀사는당시남자들에게만한하야 가르치는수영(水泳)승마(乘馬)조선(漕船)등에 만흔 취미를가지고 아츰저녁 자긔형뎨들로더부러 열심으로 배왓스며음악과 미술도 매우조와하엿다

행복한가 뎡에서활발스럽게자라난 녀사도 열두살부터 열네살까지는 우울한 가운데지나지 아니치못하엿스나 얼마아니하야 시(詩)짓기로써 스사로 위로를바덧다 녀사의 독서열이 차차 놉하감을따라 그는문학자가되기를 뜻하고 농민생활을 내용으로하야 소설을 지으라고하엿스나 어머니는그것을 막음으로 그는다시철학뎍,사상뎍방면에 열심하엿다 녀사가십팔세되엿슬때에 어머니에게로 부터『입센』의유명한희곡『련애의비극』『뿌란드』『페르 긴트』를바더 읽고감격한마음을 이긔지못하엿슬뿐아니라 특별히『련애의비극』은외이기까지하엿다한다 그때에『입센』은자긔나라에서

배척을밧 고더욱이『련애의 비극』은 부도덕한 작(作)이라하야 공격이 심하엿슴에도불고하고 그어머니가 녀사에게 이것을읽혓다하는것은 그어머니의사상이 얼마나 진보된것을알수잇다 녀사의나희 이십세때에 온가족이 서전서울로 이사하엿스니 녀사의 공부할긔회는더만허졋다 도서관과 건문한교에다니며 열심으로 지식을닥히고 당시의세계뎍대사상가스펜사『밀』『다윈』『맑스』등의저술한서적을 남김업시 읽엇스며 가뎡잡지의주필『소푸아드렌루스바츠레』부인과 교제하야그잡지에 자긔의원고를 만히실엇다 일천팔백삼십칠년-그의나희이십에 그는자긔아버지와함긔구라파각국의 유명한 명승고적을차자다니며고래의명화(名畵)조각(彫刻)건축물등을실디로보고도라왓스니 그아버지가 도라와서『엘렌』이미술에대한열정은참으로지극하다 그만한 열심만잇스면한련대(聯隊)병영과석기여 일할지라도 그의힘은 오히려남을것이다하고 칭찬하엿다 하다 그는각국을 려행할때에어린아이에대한 설비가 부족함을크게 유감으로생각하고 귀국후에 즉시그사업에 착수하려하엿스나 뜻대로되지못하고 그는장차농촌의 자녀들을 교육할목뎍으로 농민의풍속과 지식뎡도를연구하엿다 일천팔백팔십년-그의 나희 설흔한살에 그의아버지가 사업에 실패하야가산을탕진하엿슴으로그는엇던녀학교교사가되고 한편 으로는

원고를팔 어서생활을하엿다 그의공고한첫걸이 젹젹세상에나타나고 그의작품을 사회에서중요시하게됨을따라각처로부터그의강연을요구하게되엿다 그는미학(美學)문학력사에관한강연을 소학정도의 학교로부터대학정도의 학교에니르기 까지이십년동안이나 계속하엿다 일천팔백구십년 그의나희오십세 될때까지교육에종사하다가그후로부인문뎨 사회개조에 일과봉을아울러힘썻스니그는미테 드문녀류사상가로 엇기어려운생명의사도』 라일커를만하다

얼골거은것을 방어하는화장법(二)

얼골이 거는것은 겨을보다도녀름이더하고 아츰 저녁보다도정오(正午)가 더한것은 누구나다경험한바이올시다 그것은 겨을보다녀름이 아츰저녁보다 정오가광선가운데자외선(紫外線)이더만히잇는까닭이올시다 녀름에 특별히정오에만 얼골이거는것으로 생각하기 쉬웁지 마는『우인』으로 실험한결과에 의지하면 십이월정오에 태양의자외선의힘은 륙월오전걸 오후여섯시경과 거위갓다하엿슴니다 그럼으로 얼골이거는것은 그강약이갓지아니할지어정춘하추동어느때던지 조곰도 검지안는다고는 할수업슴니다 살이검지안케하랴면 태양의 광선이직접피부를 나려쪼이지못하게하거나 그러치 아니하면 자외선이피부에접촉될지라도 아모러한 변화도생기지 안흘만한 약이나화장품을 피부표면에 발너야할것이올시다 먼저말한법을 실행하랴면밧게나갈때에 서양사람들과 가티 검정,흑은분홍,옥색그물도얼골을 가리우고 그그물과가튼빗양산을 숙여쓰면 비교뎍얼골이 걸게될것이지마는 이것은아즉 조선에서실행할 방법이되지못한다할수밧게업습니다그리고들재로 말한방법으로는흑산성유산(酸性硫酸)『기니-렌』이라는약품이석긴『크림』을바르는것이가장유효하다고생각합니다(계속)

安東縣의 中國女學生 선전과 의연금을모집

이번 배외운동(排外運動)이 안동현(安東縣)에까지 파급되여 중국상인과 중국학생 단에서는 맹렬한 시위운동을하다가 경찰의간섭으로 필경제지되여 해산을 당하엿는데 그뒤들이어녀자사범학교(女子師範學校)와녀자고등학교 학생이 이러나서녀자제급단(女子濟急團)을 조직하고선뎐(宣傳)과의연(義捐)금모집에 맹렬한활동을 하는중인데 그단의 취지서는 아래와갓더라

一、오월 삼십일을 국치일로뎡하야 이단단원은 아름다운옷과 맛난음식을끈코 절검(節儉)주의를쓸일

一、상해일이 완결되기까지 단원은 생활을절약하야 파업한직공을 원조할일 (안동현지국특신)

감장발이 (童話) (六)

장사는 소를모다 그에게내여주엇습니다 그는 매우만족한듯이 얼골에 웃음을 씌우며즉시장사를 마저자긔의 사랑하는딸의남편이되게하엿습니다

희수왕자는 감장발의덕택 으로귄보다더튼튼한 몸이되여 한번발을 내여 드듸면산이나들을 헤아리지 아니하고 펄펄뛰여단이되 조곰도 피곤함을늣기지아니하게되엿습니다 감장발은 졈졈영한첩쟁이로 일홈이 놉하가고모든사람들에게 존칭 항을입어선생님이라 부름을 바덧습니다그런데 그가사는리웃 나라에 큰왕국(王國)이하나 잇섯습니다 그왕은 매우인색 한사람이요 교만하기 짝이업스며그의딸도 아버지에 지지안는제자랑으로 유명한 녀자이요세상에서커만큼 얼골이 어엽분사람은다시업스리라고 생각하엿슴니다하로는 그딸이『허라』녀신을위하는당집에를 갓섯슴니다 그는당집의 화려함을 보고

『아이그어게다 당집인가참드럽기는하다 신(神)이이러케가난한가 우리집만도 못하구나 이런집에 사는것을 보죽『헤라』녀신의 [illegible] 만도못할것이다』

하고혼자 조화서 큰소리로 우섯승니다 그말이『허라』녀신의귀에드러갓는지 곳그자리로 벼락나리여 그때부터정신에리상(異狀)이생기엿슴니다『엄매』하고 소소리를지르며 [illegible] 것을본 그의아버지왕은

『아이그 엇더케 하나참불상하다속히고쳐주어야될터 인데』하고한식하기를 마지아니 하엿승니다 왕은감정발 선생의령한소문을듯고

『그런당한당장이 에게 우르면혹시나을 는지도 모르지』

하며곳사람을 보내여 자긔딸의병세를 감정발에게 고하고 와주기를부탁하엿승니다

學藝

十億燭光의 航空用燈臺 二百四十哩를너머히照明

歐洲大戰中倫敦、巴里市民이 獨逸의『체뻴린』飛行機의夜間襲擊으로因하야 多大한苦痛을바든것은事實이다 이러한苦難을備한英國과其他諸國이爭先하야 航空機襲擊을 防禦하기에汲汲하야或은空中音響聽取器或航空機射擊砲其他多數의發明이잇섯다 그러나아니라戰爭이終了된今日에는이航空機는實際生活에不可缺한一個實用品이되엿다 郵便物과或乘客을輸送하게되엿고不遠한將來에는航空機가鐵道나汽船을不要할만한程度의發達이되리라一般世人이期待하는바이다 그런데佛蘭西에서倫敦부터計劃工事中이던巴里『리온』間의中間驛『모손』에接近한『아프리칸』山絕頂에設置하엿던航空用燈臺는四月十日夜에비로소點燈하게되엿다 이것은勿論夜間에航空하는航空機에게方向을가르처주기爲하야海上의燈臺와가튼意味로設置한것인데 그航空用燈臺에서投射하는探海燈式直條光線에는十億燭光의力이잇다 그光線이巴里와『알잔』間을往復하는飛行機의길標識이되던다 五百尺이나되는上空을飛行하는飛行機이면二百九十哩나相距되는『쎡랏센』『포랑크폴트』에서그光線이充分히보인다

그런데이것이歐洲航空의大公道를비치어주는最初의大指針燈으로海上에遊弋하는大洋汽船이生命처럼녀이는燈明臺나다름업는것이다이것은佛國參謀本部가一九一八年大戰中에夜間爆擊乘機의歸還을指示할時에使用한것이機緣이되어平和克復으로因하야그代償이업시放置되엿다가最近에와서다시工事를促進하여成功된것이다 設立目的은軍用以外平時의商業用에供하고佛國領土의上空을運航하는各國飛行士의便利를計劃함에在하며그射光의方面은任意로變更할수잇게裝置되엿다

노름군 (二)

創作 鍾鳴

마누라 [illegible] 문이업는 강짜까지하는 모양이다 영감은 어이업는듯이

『누가 일부러 그럿겟소제발떠들지좀말어주』

하며 또다시 마누라의입을막으라고한다 마누라는 영감의손을막으며

『이건 범보듯의창구녕은러막드시 남의입은 왜막으라우』

마누라의 악쓰는바람에 영감은 거의귀를막힐것가티 놀라며다시귀를 기우리고 밧갓의동정을엿듯더니

『여보 마누라제발 떠들지좀말어주 이러케마누라가 떠들어서내가 감옥소에가면 무엇이조켓소?』하며 애원하듯이두손을싹싹비빈다

마누라도 처음에는 발목아볼화시김에 구지악을쓰는것인데 이제는 발목도 차차 앙분기가업슬뿐외라 영감의 『감옥소에가고 아가영감의 신상치안흔행동—눈을흘기면서 아무 고무는소리를 엿드르려고 하든일과자긔의입를막든 모든행동이 까닭잇는일가티 생각되엿다 아니그것이상하다 어떠한리유로 이러케되엿 스러라는것은 마누라의머리속에도 칠팔분이나 짐작이잇섯다 그도이러한생각을 할때에는 미상불두려운마음이 업지안혓나

『원일이요?』

마누라는 석유등잔에 불을무치며 목소리를죽여서 물엇다

영감은 마누라의말을 드럿는지 못드럿는지 악가안첫든그대로 몸쌱도아니하고 안커서등잔불을 우둑허니 바라보고잇섯다 그의얼골은 마누라가 예상하엿든것보다는 다소간 평온하엿다 단지 아즉도그의눈에는 무엇을 두려워하는듯한 빗이잇섯다 그리고 그외무엇이라고 형언할수업는 얼골건데의표정은 무서운일을 치르고낫다 는것을 역역히말하고 잇는것가탓다

『대테 엇더케된일이요?』

갑갑한듯이 두번재뭇는 마누라의말소리에 영감은 고개를돌라며 악가보다는 매우가라안진 목소리로

『무엇 큰일업소』하고 마누라를 안심식히라함인지 자긔가안심하라함인지 알수업는 말을하며 『이여 하마하드면 봉변 할번은 햇지만……』

『무슨일을하다 가 그랫단말이요?』

『무슨일?』

영감은 말을돈로 마누라의얼골은 비웃는듯이 바라보더니

『녕정(寧靜)하다가 그렛지허진우엇을해!』

마누라는 이말을듯고 괴악한듯이 입을쌕귀느러다 그러나무엇이라고말할수는업섯다 던가르면 모른것지만 조석이걱정되는 이예—비튼대로말하면영감이 매일저녁 어데가지고오는노름하야 버는돈으로 생계를세워가는 어예에 그가영감에게무엇이라고 로콘소리를 할유긔는업섯다 엇더케말하면 남편이힘드는직업에 종사하다가 이제도라왓스니 안해된그로서는 조흔말로 위로하여주어야할것이도모른다 사실영감이 마누라에게흉능스러운 대답한것도 까닭이업는것은 아니엿다

영감은 쌈지에서 담배를 꺼내 한대피여물더니

『엇던놈이 쳘렷는지한참버러진판에 순사놈이 우두두몰려드러오닛가 나는고만 혼비백산해서 뛰여나왓는데 남어잇는사람들은 어떠케나되엿는지……』

그는 혼자말가티 중얼거렷다 마누라는 거의칠팔분이나 짐작하고 잇든터이라 별로히 놀라울것은업지만 그래도가장 놀라는데하며

『하마트면 큰일날번햇구려그래 그남어지사람들은 어떠케된지 모르우?』

『모르는지 내정신업시뛰여와쓰니까 남의사정볼 겨를이잇겟소』

『아마모두 붓들려 갓겟지?』

『그러키 쉽지』

영감은 아주도 딴곳에정신을 [illegible] 으로부터 여러범죄자가 꾹보될것은 정한일이다 그러커되면돈은커녕 감옥소신세를 지게될생각을하니 가슴이서늘햇다

두사람사이에는 한참동안이나 침묵이계속되엿다 바람이지나갈터마다 우수수하고 울타리 흔들리는소리가 몹렵다그럴때마다 그들의신경은 마치바늘에 찔린것가티 긴장한듯깁니 떠올랏다

『나는 암만해도 미심해』

『무엇이?』

『그것을영라리속에 감추어둔것이……』

영감은 허물자며 핀잔을주어

『쓸데업는걱정은퍽하네』

마누라는 여권히 써커가는등잔불을 우둑허니바라보며

『그런데 그것이모두얼마나되우?』

『누가세여보구가져왓나』

『그래두더개?』

『못되여도이백원은되겟지……』

영감은귀치안흔듯이딸을버려고뒤로누엇다 마누라는 여권히 눈하나깜작하지안코 안저서 무엇을깁히생각하고잇섯다

별안간 마당에『꼬기요!』하고 닭우는소리가들렷다 마누라는 꿈에서쌔인것가티 깜작놀라며

『에그 벌서첫닭이우네』

『느젓스니 어서삽시다』하며 영감은 불을쓰다

◇사진설명=극동대회에출장한중국녀자『빠스켓볼』팀

멍텅구리 자작자급 (17) 공원노리

(一) 한층이떠러저서교자를메게된멍텅구리와윤바람 (二) 교자를메고 가다가 (三) 공원에 들어가서 (四) 실컷먹고유흥

◇朴氏의救恤 忠南扶餘

扶餘郡內[illegible]

◇新刊紹介◇

▲鈴友(創刊號)=印刷職工諸氏의精誠의產物인데實로雜誌中의雜誌으로出世한것이다 內容은▲世上을굽어보면서(卷頭言)▲全印刷職工諸君(李應鎭)▲正月初하로날(金永八)▲日曜日(金鐸風)外感想小說等十數篇(定價拾錢)發行所觀水洞一二〇京城印刷職工組合)

◇思想運動 六月號【맑스論】『第三인터내수날』等其他內容豐富 定價三十錢 發行所 東京府下高田町雜司ヶ谷 四五二、思想運動社

金蓮

내게숨은힘
모다묽으나 희나
主人알거든
세상이속힌다니
모두다우서보자

조선극장의독자 우대권은란외에

落花 (락화)

봄바람 번역

三

이러케결심하고 로선생은 다시로인을향하야 무엇을 물으라고하엿다 그러나이러한 선생의긔색은 실로심상치 아니하게변하엿슴으로 로인은 수상하게역이엇든지

『여보소 자네암만해도 례사사람이아닐세 그사건에 관계가잇는사람일세』하엿다

보통사람의 눈에까지 이러케알아차리게 하다는것은 몃십년동안에 처음되는일이엇다 이것은아마 이제까지는 아모관계도업는 딴남의일을 탐색하엿스나 지금은자긔의아들에 관한일을 탐색하는까닭으로 엇절수업시 자연히 안색이 탄로된것인듯하엿다

이것도또한 마음이 약한까닭이라고생각하고 로선생은『하하하하』하고억지로우섯다 그리고말하엿다『영감은또 별소리를다하십니다그려 글세요 혹은내가그래국이라는 악한인지도 몰으시오』그리고 또다시우승을젓다

그러나로인은 그래도 의심이풀리지안는듯이『설마 그러키야하겟나마는 자네도 영국인이오미인도또한영국인이아닌가』

『그러면이자리에서 나를잡아서 경찰서로보내십시오 그러면영감은 굉장한상금을 바들터이니 그러케만된다하면 나도역시영국『로손』상회의사원이 미인사건에 련루자로 포박되엿다하는소문이 각처에 퍼질터이니가쾌찬은광고올시다』

그러나 그로인은이제까지 의래도와는 딴판으로 갑작히입을담을고 잠잠하지안엇다 그럼으로 로선생은 이흠은것이흥가하고 은근히 불안하엿다

이럴때에 발소리가 크게나며들어오는사람이 잇섯다 로선생은 하도요란하게 들어오는바람에 놀라서 도라다보니 그것은키가크고 얼골이검은 한젊은사람이며 엇전지 석공사람가티 보히엇다 이것이즉 주인이말하든리발쟁이인듯하엿다

그는로인을대하야『오 흠은인가 나는 자미업는 흠은이의이야기가 듯기실혀서 지금도커마을밧게잇는 영국사람에게서 일부러늣게왓더니 아즉도 우물우물하고 그대로잇네그려』하고거칠게말하엿다

그러나로인은 무엇을 생각하며 대답도안코 거듭떠보지도안엇다

로선생은 영국사람이란 말과마을밧게란 말을듯고 그것이혹청소마의 별장이나 사무소가아닌가하며 아모말업시 그에게로향하엿다

한쪽리발사는 조와하는 긔색으로『아로현이주인에게들은로손회사의사원이오그려 나는이디방을거쳐서 파리로 올라가는리발사이며 이곳에는 벌서 이주일 동안이나 잇섯습니다 그러나 식사 할때마다 이로인이동무가되야 자긔만홀로 장한데하고주서쉽기낫가 인제는 듯기가실증이나서 실상은 누구다른사람이와스면하고잇든길이올시다 아조잘오셧소이다』하고는다시로인이 무엇을 생각하는것을보고『흠은이무엇을 그러케생각해법서반쯤은 권속으로 들어갓스닛가 거숭길을 그러케생각하나그보다도 이량반에게『로손』회사의술이라도 사서 밧숫갈을하지하는마조막으로좀과운을내는것이엇대? 이러케 말하면또약가든면 내가지금까지 잇다가온그영국사람가튼자는별서죽엇슬것일세 날마다술로만사닛가

술로만 산다는것은 이상한말이엇다 그러면 청소마가아닌가하고로선생은 의심하엿스나 엇젯던그영국인 이라는 사람의본색을 알아보리라고 생각하엿다 그래서 말씃을바다서 즉시말하엿다

『아그러케술을 잘먹는다하면내게는다시업는손님인데그주소는어데인가요?』

리발사는 손을치며『야! 아닌게아니라 영국사람이로군 장사에는꽤싸르다닙이야 정말로그사람가트면 조흔손님이지오 마치해면이 물들썰아들이듯이 술을놉어켜닛가 그러나 오늘은차저가도 소용업소 갈려이면래일오전안으로가야지 언제든지 점심째쯤되면 벌서흠훔 자기를시작하닛가』

『그러면래일이라도 차저가보지오 그런데어데여요주소가』

『그주소는 시가밧그로나아가면 이부장이라는 내가잇는데그내를 조곰만올라가면 불밧아가잇승넨다 그불밧아집이 즉영국인이사는집이지오』

『그러면무슨빔가두집 주인인가요?』

『아니불밧아는잇지만 무슨가두가쁜것은 맨들지안는 모양입데다 하나그게엇더한 자인지그것은、이흠은이가잘알지오』

정오

십자말수수겨기의나리보는졸설명에十二은十五의오식임으로이에정정함

花柳病患者諸氏에 一言을告하노라

淋疾

梅毒

雄飛丸 번제는고래비밧제로백발중하고주효여신하가로 동포제씨에게 마는호평을밧은명약이오니복약가제씨는일차시유하시오 약가七圓 十四圓 송료六十五錢

濟衆藥院 신주부족 치효능 도한몽설 다면해소 혈고몸매 범방뇌곤 장근보혈 소회불량 선텬부족 ◎디방주문에는남녀간증세와래중안인것을 상세기록하야 송료(우표)륙십오젼을동봉하야주문하시오 선금이면송료는번원에서부담홈 京城府安國洞九十六番地

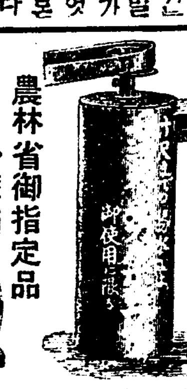
元祖 얌마 뵈치카ー 폼프 揚水量多大 價格低廉… 農林省御指定品 ◇農工用

最新型 얌마ー 石油發動機 ◇土木用 二、三、五、七、十馬力(在庫豐富)

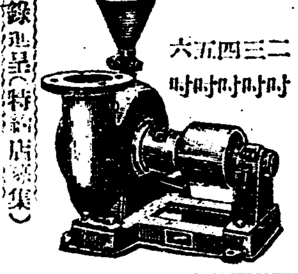
얌마 一휴 폼프 二三四五六吋

山岡發動機京城支店 京城南大門通一丁目(電車通) 目錄進呈(特約店募集) 電光化門局一三六 本店大阪 支店東京、福岡 發動機、폼프及精米、玄米機에對하여出張하실것이有하면書面으로照會하여주시옵

天一靈神丸 夏節에 須臾不可缺할 健胃消滯藥! ○主効 食滯·酒滯·腹痛·吐瀉·霍亂·氣鬱·消化不良 ○藥價 十九入 金十錢 二十九入 金二十錢 六十九入 金五十錢 百卅九入 金一圓 藥種貿易商 天一藥房 京城 振替3077 電光759

開城菜種耕作者共同販賣 開城白菜種 都賣時勢 請求者에見本及都賣時勢表無料送呈함 開城 開城菜種販賣組合 開城府滿月町

夏節用白구쓰短靴大宣傳 本社物品은豐富散賣三足以上郵料自擔

白구쓰 短靴特價三圓 背皮底 上編上靴特價三圓五十錢 同 短靴特價五圓 山陽복수 靑象皮底 上編上靴六圓 紫복수 短靴五圓五十錢 同上編上靴七圓 白구쓰背皮底 運動靴一圓五十錢 送料四十五錢付屬品一式無代進呈 地方注文代金引換迅速酬應
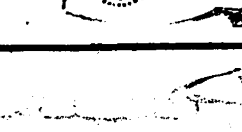
經濟되고流行型으로特製堅牢한洋靴를注文하시라면必히 京城鍾路二丁目パゴダ公園前 合名 海昌社洋靴部

內外國紙物書畵 直輸入都散賣業 京城府南大門通壹丁目百〇六番地 合成紙物舖 主 鄭在業 電話壹六八九番

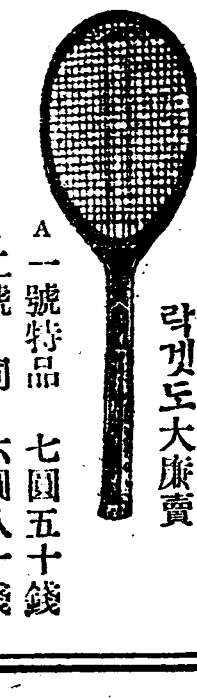
庭球用 락겟도大廉賣 ラケット壹本價 最新式形 A一號特品 七圓五十錢 A二號同 六圓八十錢 A三號同 五圓五十錢 A四號同 四圓五十錢 B五號上品 參圓五十錢 B六號同 貳圓五十錢 京城寬勳洞一八七 運動具販賣部 琴喜樂器店 振替京城一四三〇九番

殖銀利下發表
七月一日부터實施

殖產銀行에서는一日에勸業及商業金融標準利率改正率을左와如히發表하야同日부터實施하기로決定하얏더라

種別	改正實行利率
(一)公共團體貸付 (道地方費、府、面、學校組合、學校費、水利組合)	九分(五厘下)
(二)政府의補助가有한事業 非營利事業法、人蔘耕作組合、煙草耕作組合貸付	九分五厘(六厘三毛下)
(三)其他一般勸業貸付	一割(一分下)
(四)金融組合聯合會貸付	九分(一分下)
(五)商業金融大體平均日步二錢二厘(但當座貸越은日步二錢九厘)	

의範圍에서考慮함

低資融通後 公共貸은八分五厘
有賀殖銀頭取談

當行의利下에就하야는愼重히研究를重히한結果總督府에認可申請中이든바昨日에認可가잇섯슴으로七月一日부터實行하기로되야其旨를各支店에도通知하얏다 金利問題는頗히重大함으로日銀以下의利下의決行을見한際에도長期資金은必히商業金融과는同一步調를取할必要는無하다는見地로實時機를待하고잇섯든바金融界의大勢는益益緩漫趨勢를呈하고

債券資金 은益益低利를示하며一面朝鮮產業資金을引下하고십다는平素부터考慮하든關係도잇섯슴으로相當한程度에서引下를決行하게되것이다 公共團體貸付의九分은低利資金을得할必要에는八分五厘程度로貸付하고자하며又商業資金의公表利率作成는地方別去來先의利害關係도不能하나大體로日步一、二厘程度의引下를行한터이다

東拓도利下
近近發表

東拓은長期貸付利下를行키爲하야目下手續中으로下岡政務總監의歸任을待하야發表할터인데引下率은大體로殖銀과同率로水利資金九分其他勸業資金一割도하야七月一日에溯及하야實施할方針이라더라

日本各特殊銀行 貸付利率引下

(東京電) 大藏省發表=最近에金融界가緩漫한狀態를呈하고日銀利下其他將來도金利低下의可望이잇슴으로外日本勸業銀行北海道拓殖銀行各府縣農工銀行의貸付利率를左와如히改正할旨를發表하얏더라 ▲勸銀一、田畑鹽田山林擔保의貸付漁業權抵當貸付十人連帶貸付等은一厘引下二、各種財團及宅地建物을低當으로한貸付並宅地建物耕地整理組合貸付等은二厘引下 ▲北海拓銀及府縣農工銀行 二厘方引下(但宮城福島岩手의東北三縣은一厘引下)

金組利下도不遠

金融組合의貸出金利利下에就하야는巷間種種의臆說을傳하나事實은目下游說中에屬하얏는데近近游說를了하고引下의決定을見하리라더라

日本下旬貿易 出超千四百萬圓
原因은輸入減

(東京電) 六月下旬日本主要十三港貿易은

輸出	五一、三五八千圓
輸入	四〇、九〇五千圓
合計	九二、二六三千圓
差引出超	一〇、四五三千圓

으로一千四十五萬三千圓의出超는初有한現象이엇는바本年의上半期累計는輸出九億七千五百五十九萬圓輸入十四億四千八百四十二萬六千圓計二十四億二千四百一萬六千圓差引入超四億七千二百八十三萬六千圓으로

下旬出超 의原因을見하면輸出이增加됨이아니오輸入이減하야(特히棉花輸入減)出超를呈한바棉花는阪神二港에서八百七十八萬七千圓으로中旬에比하야一千九百四十一萬一千圓의激減을示하얏다今에下半期豫想은米國의好景氣로生絲輸出이相當하겟고中國은動亂終息과共히雜貨綿絲布의需要를期待되는바下半期後半에는棉花의輸入도有하겟슴으로例年에比하야特히樂觀이라하지는못하겟더라

今年米作은 植付二割增加
當局도愁眉開

一時灌漑用水의欠乏으로水稻植付는本道地인全北方面에서最히憂慮되든就中昨年의旱害激甚을隨하든東津水利組合區域內의挿秧에就하야는特히關念되든바이나六月中旬以來降雨順當에加하야氣溫도漸次昂騰함으로別로憂慮할것이업다하야當局者도僅히愁眉를開한貌樣인데

例年 에依하면七月十日前後에는大抵植付를完了할터이라殖產局에入한報告를綜合하면今年은現在에도八分假植으로植付終하얏슴으로遲延하야도七月中旬外지에는全部植付를見할터이오米價昂騰에도刺戟되야田의開墾或은荒地試作等의臨騰的耕作에期하야昨年의百五十五町步에比하야二割內外의植付增加를豫想한다더라

米價의 騰貴原因
買方誤解와 農家의賣惜
岡崎農相報告

(東京電) 米價昂騰에就하야岡崎農相은三十日閣議에서左와如히報告하얏더라 原因이何在한지目下判明치못하엿스나先高豫想으로賣惜함과大阪의廻送店側에서前主側에對하야錢道省은七月七日前後에荷物을一切受付치아니하겟다는通知를하얏슴으로이것이桃大的으로傳하야誤解됨이아닌가思한다 無論七月十七日은

鐵道省 이自働連結機를實行할日로當日並前日은荷物을一切受付치아니하겟슨즉相當히影響은잇겟스나이것은永續되지아니할것인즉그리大結果를招할과如한事는업겟는바이것이明瞭해지면自然히以上의騰貴는업슬듯하며天候等의原因일것가트면調節의準備는되어잇스나農村의賣惜等의일일것가트면農村自衛策으로서可喜할現象으로認하야도好하게다思한다云云

電力供給中止說로 上海綿糸布急騰
市場은立會中止

(上海三十日發) 工部局電氣課에서는罷業勃發以來外人의手로操業을繼續되여잇스나若供給電力이不足하게되는時는形便에依하야紡織工場은中止할것이라內意를傳하얏슴으로當地綿絲布市場은三十日急騰하야前引七月限百六十九兩인것이後寄百七十二兩으로一躍에昂騰하야百八十兩의買際이잇서二百兩賣의激手를打한者도有하야遂히立會를中止함에至하엿다

大阪綿絲爆發

本日米棉十錢高에環境의大勢에加하야所項上海綿絲工場의電力供給不足의內意가有하야當綿布市場은依然大暴騰을示한것等을强材料로하야期近三百二十八圓九十錢인問方先物은寄付三百十九圓八十錢인五兩世紀의大爆發을演함에至하야目先은氣配가頗히强調이더라

鮮銀天津支店의 金勘定廢止

(東京一日發) 鮮銀의天津에서하는金勘定은六月三十日限此를廢止하기로決定한바金勘定廢止라할지라도急遽히從來의慣行을變更하야서는許多한弊害가生할터임으로서當分은金勘定取扱方法의變更에止하고在留日人等預金은依然勘定에依하야取扱할方針이라는데爲替等은銀勘定에依할터인즉事實廢止同樣이라겟더라

客月手形交換、 枚數增、金額減

京城手形交換所의六月中手形交換高는枚數九萬七千五百二十九枚金額四千三百八萬四千八百四十七圓餘로前月에比하야枚數는三千六百四枚增加이나金額은反히五百八十五萬五千二十餘圓의激減을示하얏더라

織物同業組合補助

京城織物同業組合長李康賢氏에對하야產業獎勵上同組合의發達을助成키爲하야府豫中으로부터金四百圓을補助케되어六月二十九日附로서右旨를通知함이잇섯더라

市中銀行業績

漢城銀行 은來二十三日頃同行樓上에서第四十期定時株主總會開催、今期利益金은十七萬六千八百九十三圓六錢으로前期보다一千九百五圓의減少、配當年七分据置

韓一銀行 에서는來二十日午後三時本店樓上에서第三十八期定時株主總會를開催할터인데今期利益金은九萬五千百八十四圓을前期보다四百五十一圓의減少인데配當은年七分据置

海東銀行 에서는來二十五日午後三時銀行集會所에서第十期定時株主總會開催今期利益金은一萬六千九百九十二圓九十九錢으로前期보다七百二十圓의增加、配當年九分据置

殖產銀行 은來八月中旬第十四期定時株主總會、催、今期利益金은百五十四萬一千六十二圓三十四錢으로前期보다六萬七千二百八十一圓四十七錢의增加도配當은前期同樣九分据置로內定된貌樣

朝鮮 **商業銀行** 은四日午後二時重役會를開催當期利益金은十九萬八千餘圓으로前期보다三萬圓(約二割)의增加인데配當은依然七朱据置인貌樣

期米一日

仁川期米 止實比較表

	昨後止	今前止	比較
當限	—	—	—
中限	—	三八、四四	—
先限	三八、四二	三八、〇二	四〇低

前場小往來

今朝破地는中限四十一圓七十錢인二十二丁의突高로先限은四十一圓二十錢인五十丁下趾로發會한을伴하고當地는中限三十八圓九十九錢인十八丁反高로新甫

九月限은三十八圓七十五錢인二十四丁下

新甫로發會한後阪地는二節十一錢으로結局一圓을激破한情報를據하고三節五十九錢으로五節六十四錢外지返戾하더니阪地八節八十二錢으로九節八十一錢인稍漸低落을受하고八九節五十一錢인二番同事의反落을告하엿다가結局阪止八十九錢인八丁反高와相俟하야六十六錢에頑强히場을止하니高低의差는二十四丁이며阪仁의鞘는二百二十三丁이더라

順氣와軟弱觀

一時二百丁의暴落을告한後月終의買物이依然族出하야一兩日內에百十餘丁의急騰을促한低落의半分以上을恢復하엿슴으로相場律로보아幾分反落을招致할傾向이亦不無하다그런데二十四丁의逆鞘로濟會한中先을觀하면中銀은依然硬氣를帶하야容易히低價를許치안는貌樣이나先限은아즉整頓되지못하야阪地의瓦落과共히稍漸擱鞘를示하는中인바果然强弱의分野에立한現下商勢가如何히展開하려는가昨今의天候은極히好調를呈하야買氣를促進하나正米의그自體는產地의買出이稀薄하야潛勢力이자못强大하다그러면順氣를賣할지正米의實勢를따러買占할지實로疑問의處이나그러나天候가繼續良好하면期近限의事情에何를不拘하고先限은單獨的行動을계할것이오從하야俄後賣惜하든淺家로서突然恐怖에傾하야賣物을急히할것이며同時에期近의崩落을可期하리라고亦云云

九限發會의今後

新甫九月限은天災期本舞臺에入하는實로波瀾曲折이激甚한米로서當中逆鞘와如히九限도亦下鞘로發生하엿슴은차라리當然한步調라하겟다當限은正米의實勢를背景으로하야緊張味를呈하나그러나先限은實米의如何를重要視는지안코第一天候의良否를注目하는限月임으로買賣兩方이서로固執히그方針을守할수업고마치雲行의態度와如히俄然逡巡하는迅速敏活한方法을取하여야할것이다然而局勢의大體를觀하면下半期가三月부터六月外지의端境期의大體昂騰을加하야昨年度端境以上의高價를演한後임으로七月부터十月外지의四個月間은反히低落을示하지안흘가하는商勢도多한觀測이다從來의主唱하는正米의端境을無難할수도업지만은日本種米의大豪米의移入할것이約百萬石은無難할뿐더러外米及滿洲栗의代食으로日本及朝鮮米는自然延喫하야反히端境期의供給을緩和케할傾向이多하며同時에靑田의豊凶을豫測하는예는前半期의昂騰한그程度만콤急落의危險을見하지안흘가하는弱氣說도잇다

米豆餘話

▲期近에드러가서는正米의事情을重視치안할수업지만은先限時代에는自由로行動을할수도잇는것이다▲더구나今新甫九限은本天災期에入한波瀾性이豊富한米임으로더욱實米의趨勢를不顧하는貌樣▲昨年農作은아무리凶作일지라도本年豊作이良好하다하면少毫도悲觀할餘地가업다고▲또本年端境期의需給觀으로도代食의應急은업스리라는觀測下에서買方은前半期의報復戰을計劃하는中이라한다▲東京五十圓案를目標하는强氣說도업지안치마는此는三重의凶作을受한後의말이오決코今日의現象으로安斷할수업는말일듯▲前日의高價를上廻한다假定하면阪地四十四五圓當地四十一二圓의高價가잇슬뜻도하다그러나當分間은實物을試하여보는것이得策이되리라고

前場

	當限	中限	先限
一節	三九、二五	三八、九九	三八、七五
二節	—	三八、八〇	三八、七二
三節	—	三八、八一	三八、五九
四節	—	三八、八五	三八、六四
五節	—	三八、八六	三八、六四
六節	—	三八、九六	三八、五八
七節	—	三八、八九	三八、六二
八節	—	三八、八五	三八、六一
九節	—	三八、八六	三八、六一
十節	三九、二五	三八、九一	三八、六六

後場

	當限	中限	先限
一節	—	三八、七五	三八、六五
二節	三九、二五	三八、七九	三八、五九
三節	—	三八、七〇	三八、五九
四節	—	三八、四九	三八、一五
五節	三九、〇〇	三八、五五	三八、二二
六節	—	三八、三六	三八、〇二
七節	—	三八、四四	三八、〇一

各限俵合 前場

	當限	中限	先限
取組高	[illegible]	[illegible]	[illegible]
出來高	[illegible]	[illegible]	[illegible]
限入價	[illegible]	[illegible]	[illegible]

合計 四九七〇〇 累計 四三七〇三〇〇

中限 ▲賣方 [illegible] ▲買方 [illegible]
先限 ▲賣方 [illegible] ▲買方 [illegible]

後場暴落

大阪後寄가八十一錢으로前止보다八丁低를入하야地場의小鞘合으로六十五錢에寄付後二十節大阪七十五錢으로引緩에買物寄하야五十九錢으로下押하얏다가同事로保合이엇스나大阪의崩落을듯고投物이殺到하야場面이急變化되어十五錢으로崩落하고小口利喰도不拘하고投物續出하야十二錢으로崩落後大阪止〇一錢에更히〇二錢으로崩落을演하야結局〇一錢에大引되엇더라

大阪 氣配 〇四錢

仁川正米續高

玄米	三等	三九、二〇〇
同	四等	三八、七〇〇
無檢查米		三六、五〇〇
一等精白米		四三、八〇〇
在來正租		一一九厘
改良正租		一二一厘

大阪期米

	前場	後場
寄 當中	[illegible]	[illegible]
一節	[illegible]	[illegible]
二節	[illegible]	[illegible]
三節	[illegible]	[illegible]
四節	[illegible]	[illegible]
五節	[illegible]	[illegible]

各地期米

東京	[illegible]	[illegible]	[illegible]
兵庫	[illegible]	[illegible]	[illegible]
下關	[illegible]	[illegible]	[illegible]
桑名	[illegible]	[illegible]	[illegible]

各地期米新甫

大阪	四一二〇
東京	四二六九
兵庫	四〇六四
下關	四一一九
桑名	四〇七九
仁川	三八七五

株式一日

京取前場 京取短期取引

株名	初付	大引	高價	低價
京取 後前	[illegible]	[illegible]	[illegible]	[illegible]
仁取 後前	[illegible]	[illegible]	[illegible]	[illegible]
仁新 後前	[illegible]	[illegible]	[illegible]	[illegible]
鍾新 後前	[illegible]	[illegible]	[illegible]	[illegible]
安取 後前	[illegible]	[illegible]	[illegible]	[illegible]
大新 後前	[illegible]	[illegible]	[illegible]	[illegible]

前場不變

(昨日終價와前場終價比較)

京取 一〇高 鍾新 一〇高 大新 一〇低 仁取 一〇低

商情妙味毫無 但底意頑健

貿易好轉도至極히鈍感으로昨後場에硬調를示하던商狀이今朝에入하야는阪電擔保에動코저하던人氣가다시靜沈되어諸株小幅高下로小商內가잇섯슬뿐이엇스니大新은八十圓三十錢에付한後八十圓丁을保保하야大引이엇고鍾新은百二十圓四十錢에付하엿스며仁取는八十五圓丁에一本이잇섯고京取는二十圓五十錢에二本이잇섯슬뿐이엇더라

出超도無感應
氣迷去益深甚

何等의機會만잇스면買進할氣分을確實히看取할수잇섯스나周圍의情勢가一向買氣를促進할만한動機를주지아니하야大氣迷로되구나大株新舊에는買氣全然消散하야閑散中七月相場에多大한期待를가지며下季에入하야서는一大相場이到來할것을議함이大

株界往來

◇苦待苦待든貿易의出超는實現되어綿絲는大奔騰이엇다그러나보라株式의依然無活氣를!强氣의唯一한信條도이제와서는나무아미타불 ◇大阪市場에서도大株新舊株는거우媒介가잇섯슬뿐으로薄商閑散이持續된다니當地에서만商盛할理가何在?仲買店에서장긔바독準備는奔忙알은專當然 ◇오래동안病席에서呻吟든林最來君이場에나와히는말이『종더戾할지는모르나何如間七八兩月間은別도히신통할것이업것지오』하며수척한얼굴을찡그리엇다

證人氣이엇든바財界一般의宿願이던貿易의出超는實現되여六月下旬에는千四十五萬餘圓의出超를見하게되어綿絲도七月限이七圓方一月限이五圓方의猛騰을呈하는好況이엇스나今般의出超는輸出增으로因함이아니오輸入減(特히棉花輸入減)에因한것인故로別로히樂觀材料視할것이아님으로株式은다만昨後場에小張을示할뿐에止하고今朝는反히上地가二十錢方의軟調를示하고當地도至極히不氣乘見送으로細刻不振이엇슴으로서市人의嘆聲을誘致케하얏섯더라

出直은何時?
結局保合乎

鍾新의百二十圓關을維持하야大新의八十圓關을貫新의百圓關을가지工業株의動機로하야買氣가挽回할로妙味가엇든機先東京米商의保歿로東新이그影響을受하고大新에도轉火되엇이不無하얏는바下旬出超의好材가잇는一面上海에對日感情이緩和될形勢를報하는等立直의機樣을呈할듯하나依然이미彈力을失한터로別로히活動될것갓지아니하니結局保合은아즉도相當한期間을繼續될것으로보는것이一般의推測이엇더라

京取下値寂寞?
處分物更出

値頃觀으로보아低價에는買氣가生하야下値寂寞하던京取는今朝의閑散의二十五十錢處分物이잇섯스나小口의賣가不絶하야株價는도리혀十錢高로二十圓五十錢에强勵之勢를示하야大阪出直이면一段上放은無疑이라겟더라

長期及隨時取引

▲長期 鍾新株는十二圓六十錢에當限物이閑賣에新田成淸金秀買로二百五十의商內가잇섯고 ▲隨時取引 殖銀社債三千圓은九十七圓五十錢에閑賣에南買로賣買가잇섯고鍾一新株는二十圓에閑賣金秀買로百二十의賣買가잇섯더라

前場諸株步調

▲京取 [illegible]
▲仁取 [illegible]
▲鍾新 [illegible]
▲大新 [illegible]

前場賣買關係

▲京取二六〇(買)關二五〇(買)洪田中成淸新田定岡(媒介)一〇 ▲仁取一〇(賣)大林(買)新田▲鍾新五〇(賣)田中(買)新田▲大新二一〇(賣)成淸市川金融(買)田中新田

後場强含

(前場終價와後場終價比較)

京取 保價 鍾新 一〇低 大新 四〇高

後場은大阪大新이十錢低鍾新五十錢低入電에當地는大新이七十九圓九十錢에付한後大阪이十錢가量引은八十圓四十錢으로更伸이나全然見送이다가大引에고鍾新은百二十圓三十錢으로二十圓丁에賣를迎하다가大引에는三十錢으로强堅하얏섯스며京取는前市로二十圓五十錢에一本이잇섯슬뿐이엇더라

後場諸株步調

▲京取 [illegible]
▲鍾新 [illegible]
▲大新 [illegible]

取組代引算定日步

株名	取組	代引	算定日步
京取	[illegible]	[illegible]	[illegible]
仁取	[illegible]	[illegible]	[illegible]
仁新	[illegible]	[illegible]	[illegible]
安取	[illegible]	[illegible]	[illegible]
鍾新	[illegible]	[illegible]	[illegible]
大新	[illegible]	[illegible]	[illegible]

出來高

▲長期累計 [illegible]
▲短期累計 [illegible]

大阪短期株式

	前付	前止	後付	後止
鍾新	[illegible]	[illegible]	[illegible]	[illegible]
大新	[illegible]	[illegible]	[illegible]	[illegible]

大阪短期步調

▲前場大新 [illegible]
▲前場鍾新 [illegible]
▲後場大新 [illegible]
▲後場鍾新 [illegible]

京城穀物市勢 (單位錢)

白米 合格	[illegible]
地撈	[illegible]
大豆 龍山	[illegible]
長湍	[illegible]
鹼原	[illegible]

仁川米豆取引所仲買人 タ 仲買店

仁川米豆取引所仲買人 廣澤正次郎 仁川府海岸町三丁目 電話六五、七〇、一六〇番

米穀肥料委託賣買 廣澤正次郎 仁川宮町二丁目 電話長三〇七番

團成社 電光九九五九番
松竹特約 大活劇 放浪의人 二卷
第四回 電波王 四卷
◆其他◆
大連續 鷲의爪 (第一回) 第一篇 天空冒險 第二篇 火燃의塔
女流飛行家 ... 氏 大助演

六月二十八日부터特別大興行
米國유니바―살會社超今年度大作 誰의罪 全七卷

仁寺洞 京城 朝鮮劇場 電話九二〇五番
米國파라마운트社超特作 屠殺者 全十卷
大豫告 호리웃도 全八卷
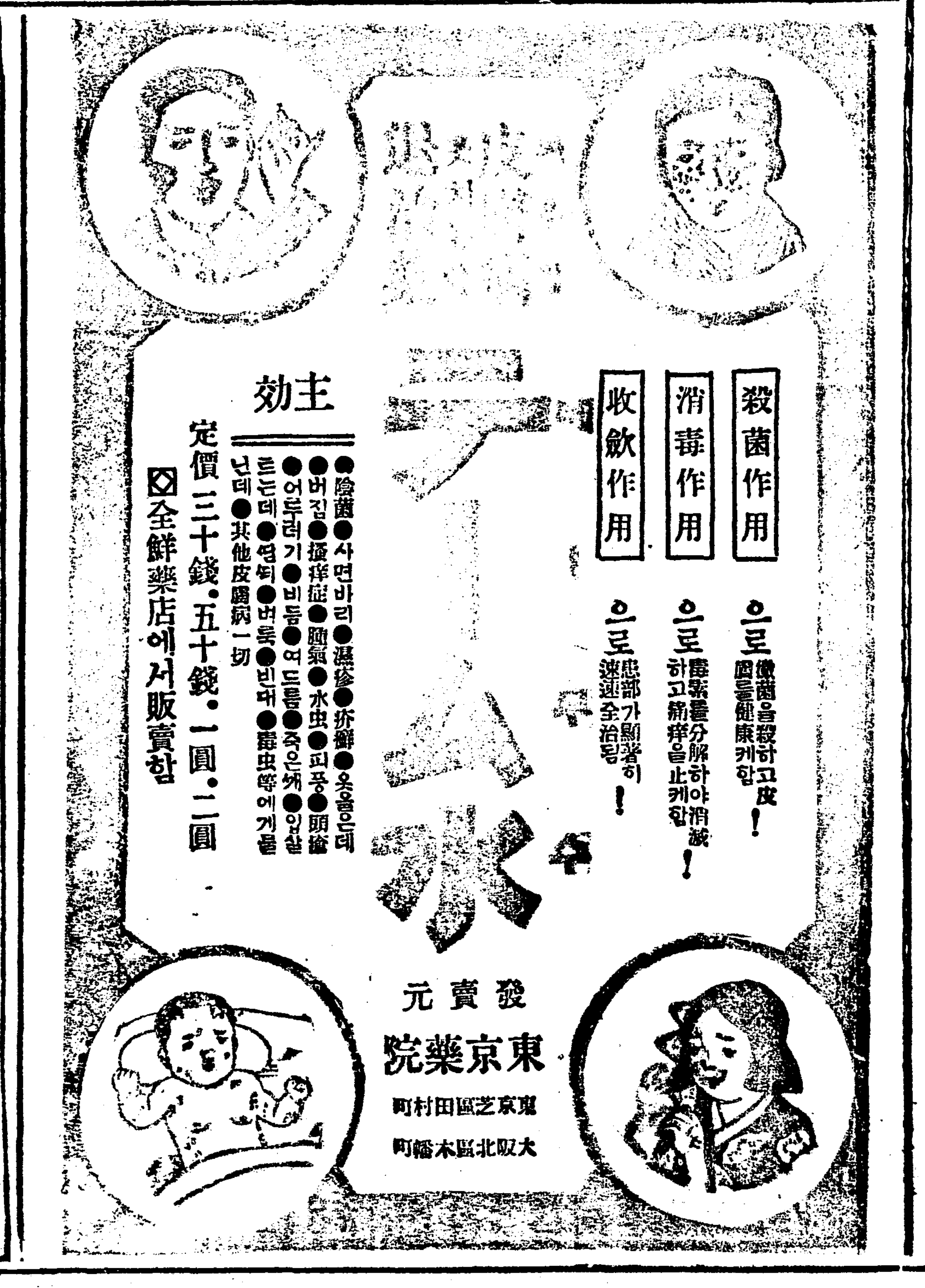
喜活劇 大騷動 全七卷
喜劇 石油盜賊 全二卷
本日부터特別大公開